

H A L L Y M U N I V E R S I T Y

2025

한림대학교
정시모집요강



The New Hallym



한림대학교
HALLYM UNIVERSITY

| 원서접수 |

2024. 12. 31.(화) 09:00 ~ 2025. 1. 3.(금) 20:00



THE NEW

CONTENTS

I.	전형요약 및 주요 사항	12
II.	모집단위·전공(입학정원)	14
III.	전형별 모집인원	15
IV.	원서접수 및 전형일정, 합격자 발표 및 등록 안내	16
V.	세부 전형별 안내	20
	일반전형	20
	정원의외(농어촌학생전형)	25
	정원의외(특성화고교출신자전형)	31
VI.	제출서류 안내사항	35
VII-1.	수능 반영방법	38
VII-2.	학교생활기록부 교과성적 반영방법	40
VII-3.	의학과 면접고사	43
VII-4.	체육학과 실기고사	46



VIII.	지원자 유의사항	48
IX.	등록포기 및 환불 안내	50
X.	전형료	51
XI.	학사안내	53
	신입생 장학금	53
	기숙사	56
	소속변경(전과), 복수전공, 교직과정, 전공선택, 전공별 학위명	57
	교통	60
<hr/>		
	[별첨] 2025학년도 정시모집 제출서류 양식	61
	[농어촌학생전형] 농어촌학생 지원자격 확인서	62
	[교내 연락처]	63

GLOCAL UNIVERSITY, HALLYM

AI 교육 기반 창의 융합인재를 양성하는 열린대학, **한림대학교**

지난해 교육부의 '글로벌대학30 사업**'에 선정되며, 한국을 대표하는 글로벌 혁신 모델 대학으로 도약 중인 한림대학교. 인공지능(AI)을 기반으로 학생들에게 능동적인 학습과 초개별화된 학습 경험을 제공, 미래사회를 이끌 맞춤형 인재를 양성합니다.



*** 글로벌대학30 사업**

교육부가 2026년까지 '과감한 혁신'을 꾀한 지역 소재 대학 30곳을 선정해 5년간 1,000억 원을 지원하는 사업입니다. 교육부의 대학재정지원사업을 통틀어 단일 대학 지원액으로 최대 규모입니다.



THE NEW HALLYM

한림대학교는 대학구조의 해체와 재조립으로 혁신을 꾀합니다.
철저한 학생 중심 교육, 개방형 융합 교육·연구·산학협력 체제를 구축합니다.

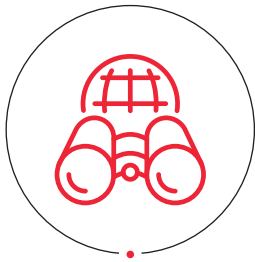

대학 구조의 해체 및
재조립을 통한
수요자 중심 교육 및 연구



선진 교육 시스템을 개발하고
운영하는
'K-고등교육모델' 창출

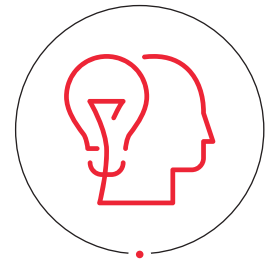

지역 사회·산업체와
협력하는
두뇌 집단형 글로벌대학



해체의 혁신

3대 융합클러스터 - 대학 운영 플랫폼

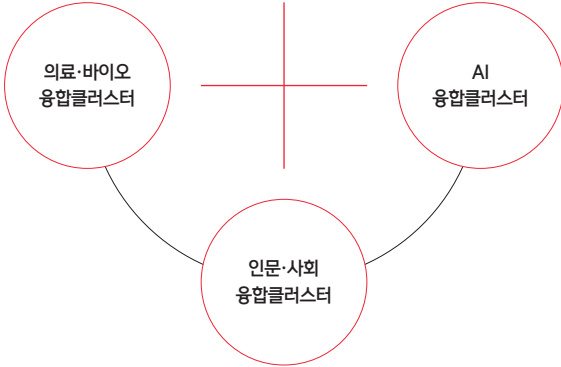

산업체 수요를 충족시킬 교육 모듈을 개발하고 완전히 새롭고 독창적인 융합전공을 제공하기 위해 기존학과와 전공 개편을 시작합니다. 전 학문 분야를 3대 융합클러스터(의료·바이오 융합클러스터 - AI 융합클러스터 - 인문·사회 융합클러스터) 산하로 재조립해 교육/연구/산학의 중심 조직으로 재편합니다. 모집단위는 단계적으로 광역화되며, 입학 후 전공을 선택하는 메타전공학부 도입으로 학생의 교육 선택권을 더욱 넓힙니다.

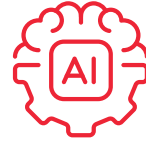

한림 AI 교육 솔루션

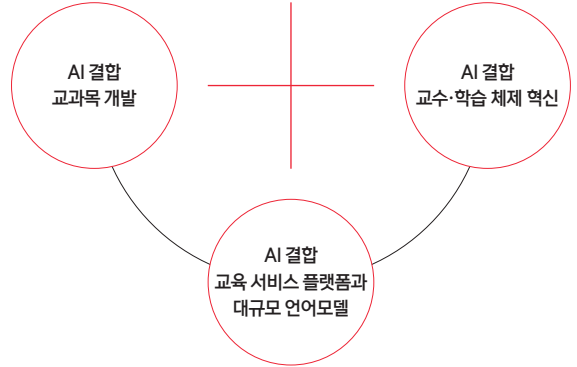

학습 능력을 돕는 생성형 AI가 대학교육에 접목됩니다! 학생들은 AI 튜터와 함께 학습하며, AI 어드바이저와 함께 대학생활을 주도적으로 설계할 수 있으며, AI 교수도 도입됩니다.



창조와 혁신의 고리

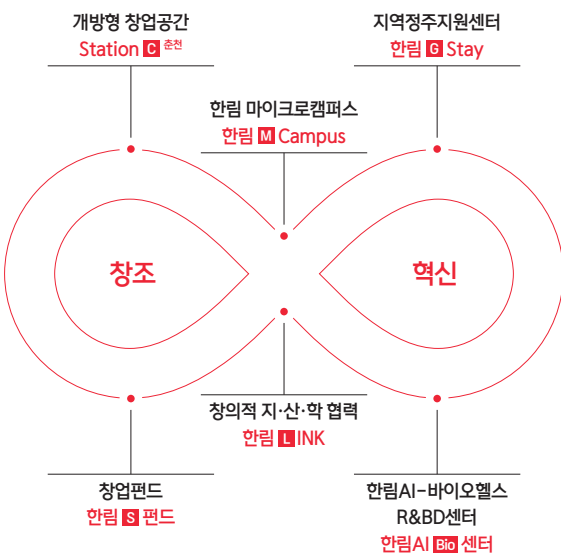

지역 사회와의 연계를 더욱 강화합니다! 지역산업체 협력 허브가 될 한림 M-Campus를 구축하며, 개방형 창업공간인 Station C 구축, 바이오헬스 및 IT 등 특화 분야 창업펀드 조성, 지역정주지원 센터를 설치 운영합니다.



열린대학

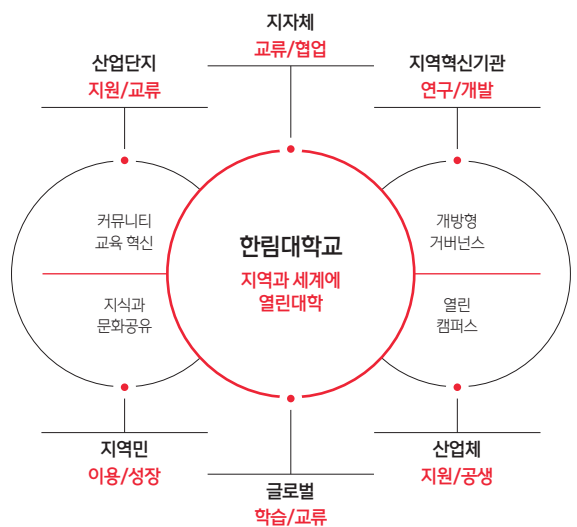

민간과 지역 사회가 대학의 주요 의사결정에 참여하는 개방적 거버넌스를 구축해 지역과 상리공생하는 글로벌대학으로 변신합니다.



한림대에서 **누리봐!** 복수전공 필수, 소속변경 자유



복수전공 필수화

소속 학과 또는 전공 이외에 타 학과 학점을 이수하면
주전공과 복수전공이 병행 표기된 학위를 취득할 수 있습니다.

 2024년 1학기
복수전공 합격률 **99.8%**

1,649명 합격, 1,653명 지원

소속변경 자유화

입학 시 모집단위에서 다른 모집단위로 소속을 변경할 수 있으며,
신청은 2학년부턴 가능합니다.

 2024년 1학기
소속변경 합격률 **87.2%**

232명 합격, 266명 지원

* 횡수 및 성적 제한 없음(단, 의과대학·간호대학 제외)

HALLY



한림대에서 **꿈꿔봐!** 맞춤형 프로그램, 다양한 장학금 혜택



학생 중심의 교육 프로그램

한림대학교는 학생 개개인의 성취를 지원하는 학생 중심 교육과정을 운영하고 있습니다. 학생이 지식과 정보를 공유하는 멘토링 교육과 상담을 통해 학습력을 향상시키는 컨설팅 프로그램을 운영합니다.

진로취업 교육 프로그램

한림대학교는 학생들의 학년별·단계별·전공별 맞춤 진로취업 교육을 통해 성장 단계별로 체계화된 진로 목표 설정과 취업 역량을 지원합니다. 공공기관 채용에 대비한 NCS 교육, 글로벌 취업 교육, 학과(전공) 맞춤형 진로취업프로그램 등으로 희망진로 분야별 진로 및 취업을 지원합니다.

꿈을 위한 지원, 장학제도

한림대학교는 학생들을 위하여 국내 최상위권 수준의 장학금을 지원하고 있습니다. 한림인들이 금전적인 제약에서 벗어나 학업에 집중하도록 지원하고 있습니다.

세계화에 발맞춘 글로벌 프로그램

한림대학교는 세계화 시대에 발맞춘 미래형 인재를 양성하기 위해 최선의 지원을 아끼지 않습니다. 학생들은 해외 현지교육, 교환학생, 해외연수 등 한림대와 교류협정을 맺은 해외 대학에서 현지의 지식과 문화를 경험할 수 있습니다.



재학생 1인당 장학금
(단위: 천원)



* 2022년 대학알리미 기준



사립평균

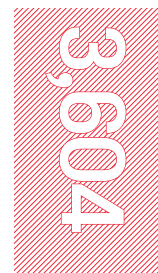

전국평균



한림대학교



GLOBAL STANDARD



한국을 대표하는 글로벌 혁신 모델 대학, 한림대학교

1982년 개교 이래 한림대학교는 꾸준한 성장을 이룩해왔습니다. 학생중심교육 실현과 국제사회에서 필요로 하는 핵심인재 육성에 힘쓰고 있는 한림대학교는 한국을 대표하는 글로벌 혁신 모델 대학으로의 도약을 꿈꾸고 있습니다.

- I. 전형 요약 및 주요 사항
- II. 모집단위·전공 (입학정원)
- III. 전형별 모집인원
- IV. 원서접수 및 전형일정, 합격자 발표 및 등록 안내
- V. 세부 전형별 안내
- VI. 제출서류 안내사항
- VII-1. 수능 반영방법

I. 전형 요약 및 주요 사항

1. 정시모집 개요

수능위주_일반전형

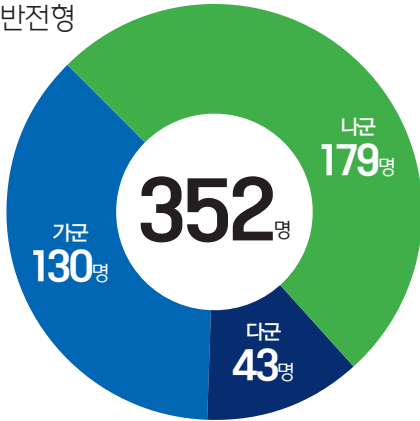

실기위주_일반전형

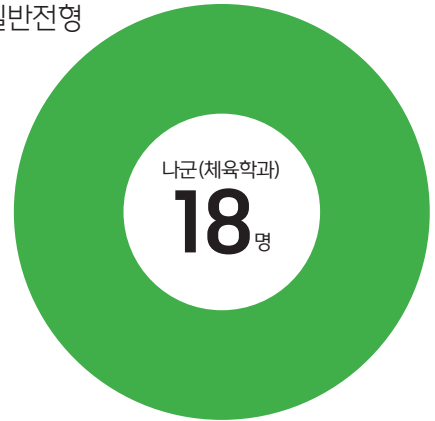

2. 전형요소 및 반영비율

수능위주	▶	수능 100%	
수능위주(의학과)	▶	수능 90%	면접 10%
실기위주	▶	수능 40%	실기 60%
학생부교과	▶	학생부 100%	

3. 전형유형별 자격기준

전형유형		일반고	특수목적고	자율고	검정고시	특성화고	국외고
수능위주, 실기위주 (체육학과)	일반전형	○	○	○	○	○	○
	농어촌학생전형	○	×	○	×	○	×
학생부교과	특성화고교출신자전형	△	×	×	×	○	×

※ 위 내용은 전형별 지원자격에 대한 주요사항을 요약한 것으로 모집요강의 전형별 지원자격에 대한 세부사항을 반드시 확인하여야 합니다.
 ※ 농어촌학생전형 및 특성화고교출신자전형은 수시모집 해당전형에서 미충원 인원 발생 시 선발합니다.

VII-2. 학교생활기록부
교과성적
반영방법

VII-3. 의학과
면접고사

VII-4. 체육학과
실기고사

VIII. 지원자
유의사항

IX. 등록포기 및
환불 안내

X. 전형료

XI. 학사
안내

4. 수능 최저학력기준

※ 수능 최저학력기준: 없음

5. 주요 변경사항

가. 모집단위 신설 및 변경

2025학년도

단과대학, 스쿨	모집단위(학과, 전공)
자연과학대학	자연과학대학
의과대학	의학과

2024학년도

단과대학, 스쿨	모집단위(학과, 전공)
자연과학대학	-
의과대학	의예과

나. 전형방법 변경

2025학년도

▷ 의학과 전형방법
- 단계별전형
- 반영비율 및 배점

단계	선발비율	구분	수능성적	면접평가
1단계	500%	비율	100%	-
		배점	1,000점	-
2단계	100%	비율	90%	10%
		배점	900점	100점

2024학년도

▷ 의학과 전형방법
- 일괄합산: 모집단위별로 모집인원만큼 아래의 기준에 따라 성적 산출·반영하여 선발
- 반영비율 및 배점

모집단위	구분	수능성적
전체학과 (체육학과 제외)	비율	100%
	배점	1,000점

- I. 전형요약 및 주요 사항
- II. 모집단위·전공 (입학정원)
- III. 전형별 모집인원
- IV. 원서접수 및 전형일정, 합격자 발표 및 등록 안내
- V. 세부 전형별 안내
- VI. 제출서류 안내사항
- VII-1. 수능 반영방법

II. 모집단위·전공(입학정원)

대학/스쿨	모집단위	학과 / (전공)	입학정원(정원내)
인문대학	인문학부	(국어국문학, 철학 교직 , 사학)	110
	영어영문학과		38
	중국학과		39
	일본학과		35
	러시아학과		33
사회과학대학	심리학과 교직		39
	사회학과		39
	사회복지학부	(사회복지학, 노인복지학)	59
	정치행정학과		38
	광고홍보학과		37
	법학과		60
	경제학과		52
경영대학		경영학과, 금융재무학과	157
자연과학대학	화학과		26
	생명과학과		34
	바이오메디컬학과		37
	환경생명공학과		30
	식품영양학과 교직		37
	언어청각학부	(언어병리학, 청각학)	52
	체육학과		42
	자연과학대학	화학과, 생명학과, 바이오메디컬학과, 환경생명공학과, 식품영양학과, (언어병리학, 청각학), 체육학과	65
정보과학대학	소프트웨어학부	(빅데이터, 콘텐츠IT, 스마트IoT)	172
	인공지능융합학부	(AI의료융합, AI로봇융합, AI기술경영융합)	90
	데이터사이언스학부	(데이터테크, 임상의학통계, 디지털금융정보)	60
의과대학	의학과		100
간호대학	간호학과 교직		105
글로벌융합대학	글로벌학부	(글로벌비즈니스)	29
	융합과학수사학과		40
미디어스쿨		(언론방송융합미디어, 디지털미디어콘텐츠)	84
반도체·디스플레이스쿨		(반도체, 디스플레이)	65
미래융합스쿨		(디지털인문예술, 융합관광경영, 의약신소재, 융합신소재공학)	45
합계			1,849

※ **교직** 표시된 모집단위는 입학정원의 10% 내에서 교직이수 가능
 ※ 학사안내[소속변경(전과), 복수전공, 교직과정, 전공 선택 등] 57페이지 참조
 ※ 의학과: 교육부 지정 한국학교육평가원의 의학교육평가인증에서 '인증' 획득(인증기간: 2024. 3. ~ 2027. 2.)
 ※ 간호학과: 교육부 지정 한국간호교육평가원의 간호교육인증평가에서 '인증' 획득(인증기간: 2020. 7. ~ 2025. 6.)
 ※ 글로벌학부의 모든 전공수업은 영어로 진행

VII-2. 학교생활기록부
교과성적
반영방법

VII-3. 의학과
면접고사

VII-4. 체육학과
실기고사

VIII. 지원자
유의사항

IX. 등록포기 및
환불 안내

X. 전형료

XI. 학사
안내

III. 전형별 모집인원

※ 수시 등록 상황에 따라 모집인원 변동될 수 있습니다. ▶ 홈페이지 공지사항을 참고해 주세요!!

단과대학, 스쿨	모집단위 (학과, 전공)	입학 정원	정원내			정원외
			일반전형			농어촌, 특성화
			가군	나군	다군	
인문대학	인문학부(국어국문학, 철학 교직 , 사학)	110	23	-	-	수시 모집 이월 인원
	영어영문학과	38	-	-	9	
	중국학과	39	7	-	-	
	일본학과	35	-	8	-	
	러시아학과	33	8	-	-	
사회과학대학	심리학과 교직	39	11	-	-	수시 모집 이월 인원
	사회학과	39	-	9	-	
	사회복지학부(사회복지학, 노인복지학)	59	6	-	-	
	정치행정학과	38	-	8	-	
	광고홍보학과	37	-	0	-	
	법학과	60	-	13	-	
	경제학과	52	-	0	-	
경영대학	경영대학(경영, 금융재무)	157	-	20	-	
자연과학대학	화학과	26	-	-	4	수시 모집 이월 인원
	생명과학과	34	6	-	-	
	바이오메디컬학과	37	5	-	-	
	환경생명공학과	30	-	-	4	
	식품영양학과 교직	37	5	-	-	
	언어청각학부(언어병리학, 청각학)	52	11	-	-	
	체육학과	42	-	18	-	
	자연과학대학	65	-	13	-	
정보과학대학	소프트웨어학부(빅데이터, 콘텐츠IT, 스마트IoT)	172	29	-	-	수시 모집 이월 인원
	인공지능융합학부(AI의료융합, AI로봇융합, 시기술경영융합)	90	-	18	-	
	데이터사이언스학부(데이터테크, 임상의학통계, 디지털금융정보)	60	-	-	16	
의과대학	의학과	100	-	35	-	수시 모집 이월 인원
간호대학	간호학과 교직	105	-	40	-	
글로벌융합대학	글로벌학부(글로벌비즈니스)	29	-	-	0	-
	융합과학사학과	40	7	-	-	
미디어스쿨(언론방송융합미디어, 디지털미디어콘텐츠)	84	-	15	-	수시 모집 이월 인원	
반도체·디스플레이스쿨(반도체, 디스플레이)	65	12	-	-		
미래융합스쿨(디지털인문예술, 융합관광경영, 의약신소재, 융합신소재공학)	45	-	-	10		
합계		1,849	130	197	43	

※ **교직** 표시된 모집단위는 정원의 10% 내에서 교직이수 가능. 57페이지 참조

※ '0' 표기: 수시 미충원 인원 발생 시 이월하여 해당 군으로 모집, 광고홍보학과(나군), 경제학과(나군), 글로벌학부(다군)

※ 정원외 전형은 수시모집 해당 전형의 미충원 인원을 정시모집으로 이월하여 해당 모집단위에서 선발

I. 전형요약 및 주요 사항	II. 모집단위·전공 (입학정원)	III. 전형별 모집인원	IV. 원서접수 및 전형일정, 합격자 발표 및 등록 안내	V. 세부 전형별 안내	VI. 제출서류 안내사항	VII-1. 수능 반영방법
-----------------	--------------------	---------------	---------------------------------	--------------	---------------	----------------

IV. 원서접수 및 전형일정, 합격자 발표 및 등록 안내

1. 원서접수 주요사항

가. 접수 일정

접수 일정	접수 방법	비고
2024. 12. 31.(화) 09:00 ~ 2025. 1. 3.(금) 20:00	인터넷 접수	별도 원서교부 및 방문접수 없음

나. 접수사이트

사이트	전화번호
유웨이어플라이 www.uwayapply.com	유웨이어플라이 1588-8988
한림대학교 입학안내 홈페이지 admission.hallym.ac.kr	입학상담센터 ☎ 033-248-1302~1316

2. 원서접수 방법 및 유의사항

접수절차	유의사항
원서접수 사이트 접속	▷ 원서접수 사이트: www.uwayapply.com(유웨이어플라이 직접 접속) ▷ 본교 입학 안내 홈페이지: admission.hallym.ac.kr → 원서접수 사이트 접속
회원가입 및 로그인	▷ 반드시 지원자 본인 명의로 회원가입
대학선택	▷ 접수대학 리스트 중 '한림대학교' 선택
모집요강 및 원서접수 유의사항 확인 및 동의	▷ 2025학년도 수시모집요강 및 원서접수 유의사항 확인
원서작성 (지원내용 입력)	▷ 사진은 최근 3개월 이내 촬영된 증명사진 파일(jpg, gif 형식)을 업로드 해야 함 ※ 사진이 본인이 아닌 경우, 상반신이 보이지 않는 경우, 신원확인이 어려운 사진일 경우 부정행위 및 부적격자로 처리하여 전형대상에서 제외될 수 있음 ▷ 원서작성 시 기재(입력)사항의 누락, 입력 오류 등에 따른 불이익과 연락처 오기 또는 변경으로 연락이 두절 되어 발생하는 불이익에 대한 모든 책임은 지원자 본인에게 있음 ※ 지원자의 연락처(주소, 연락처, 추가 연락처)는 전형기간 중 사용되므로 변경된 경우 입학상담센터에 즉시 통보해야 함(☎ 033-248-1302~1316) ▷ 원서작성 시 전형유형과 모집단위를 정확하게 입력해야 하며 성명, 주민등록번호는 주민등록등본에 기재된 내용과 같아야 함(개명 또는 주민등록번호 변경자는 주민등록초본을 서류제출 기간 내에 입학상담센터로 제출해야 함)
원서작성 내용 최종 확인	▷ 전형료 결제 전 반드시 최종 작성 내용 확인 ▷ 전형료 결제 후 지원 사항(전형유형, 모집단위 등) 수정 불가
전형료 결제	▷ 전형료 결제 후 원서접수 취소, 환불 불가 ▷ 전형료 결제 후 수험번호 부여 → 접수 완료
접수완료	▷ 수험번호 확인 및 수험표 출력 ▷ 수험표는 출력하여 본인이 보관, 의학과 및 체육학과는 해당 고사일에 신분증과 함께 지참
서류제출 (대상자)	▷ 서류제출 대상자는 발송용 봉투표지 출력 후 제출서류를 준비하여 기한 내 제출 - 제출기한: 2024. 12. 31.(화) 09:00 ~ 2025. 1. 6.(월) 17:00까지 - 제출방법: 등기우편 또는 본교 입학상담센터 방문 제출 ※ 등기우편: 2025. 1. 6.(월) 발송 소인까지 인정 ▷ 제출서류 도착여부 조회: 2025. 1. 8.(수) ~ 1. 9.(목) ※ 원서접수사이트에서 조회 가능

VII-2. 학교생활기록부
교과성적
반영방법

VII-3. 의학과
면접고사

VII-4. 체육학과
실기고사

VIII. 지원자
유의사항

IX. 등록포기 및
환불 안내

X. 전형료

XI. 학사
안내

3. 전형 일정

구분	대상 전형	일정	
원서접수	모든 전형	2024. 12. 31.(화) 09:00 ~ 2025. 1. 3.(금) 20:00	
서류제출	일반전형 농어촌학생전형 특성화고교출신자전형	2024. 12. 31.(화) 09:00 ~ 2025. 1. 6.(월) 17:00 등기우편 제출: 1. 6.(월) 발송 소인까지 인정	
제출서류 도착 확인		2025. 1. 8.(수) ~ 1. 9.(목)	
의학과	1단계 합격자 발표 및 면접일정 공지	2025. 1. 10.(금) 16:00	
	면접고사 일정	2025. 1. 17.(금)	
체육학과	실기고사 일정 공지	2025. 1. 10.(금) 16:00	
	실기고사 일정	2025. 1. 18.(토)	
합격자 발표		2025. 2. 5.(수) 16:00	
등록금 납부		2025. 2. 10.(월) 09:00 ~ 2. 12.(수) 16:00	
충원 합격 발표 · 등록	1차	홈페이지 공지	2025. 2. 12.(수) 20:00
		등록금 납부	2025. 2. 12.(수) 20:00 ~ 2. 14.(금) 14:00
	2차	개별 전화 통보	2025. 2. 14.(금) 16:00 ~
		등록금 납부	2025. 2. 14.(금) 16:00 ~ 2025. 2. 15.(토) 14:00
	3차	개별 전화 통보	2025. 2. 15.(토) 16:00 ~
		등록금 납부	2025. 2. 15.(토) 16:00 ~ 2025. 2. 17.(월) 14:00
	4차	개별 전화 통보	2025. 2. 17.(월) 16:00 ~
		등록금 납부	2025. 2. 17.(월) 16:00 ~ 2. 18.(화) 14:00
	5차	개별 전화 통보	2025. 2. 18.(화) 16:00 ~
		등록금 납부	2025. 2. 18.(화) 16:00 ~ 2. 19.(수) 12:00
	최종	개별 전화 통보	2025. 2. 19.(수) 14:00 ~ 18:00
		등록금 납부	2025. 2. 19.(수) 14:00 ~ 2. 20.(목) 16:00

※ 서류제출 대상자의 서류 입력·제출이 기한 내에 되지 않을 경우, 전형대상에서 제외될 수 있음

※ 서류 방문제출 시간: 평일 10:00~17:00, 주말·공휴일 11:00~17:00

IV. 원서접수 및 전형일정, 합격자 발표 및 등록 안내

I. 전형요약 및 주요 사항	II. 모집단위·전공 (입학정원)	III. 전형별 모집인원	IV. 원서접수 및 전형일정, 합격자 발표 및 등록 안내	V. 세부 전형별 안내	VI. 제출서류 안내사항	VII-1. 수능 반영방법
-----------------	--------------------	---------------	---------------------------------	--------------	---------------	----------------

4. 합격자 발표 및 등록

※ 합격자 발표, 합격증, 등록금 납부통지서는 개별 통보·발송하지 않고 입학안내 홈페이지(admission.hallym.ac.kr)에서 본인이 확인해야 하며, 미확인으로 인한 합격 취소 등 불이익은 수험생 본인의 책임임

가. 합격자 발표

대상	일정	발표
전 모집단위	2025. 2. 5.(수) 16:00	한림대학교 입학안내 홈페이지(admission.hallym.ac.kr)

나. 등록금 납부

일정	납부방법
2025. 2. 10.(월) 09:00 ~ 2. 12.(수) 16:00	은행 방문납부, 인터넷뱅킹, 폰뱅킹, ATM 계좌이체

다. 유의사항

- 1) 합격자는 지정 기간 내에 등록금을 납부하여야 하며, 지정 기간 내에 이를 납부하지 않으면 합격이 취소됨
- 2) 정시모집에 복수로 합격한 자는 등록기간 내에 1개 대학에만 등록하여야 하며, 이를 위반하고 다수의 대학에 등록금을 납부한 자는 위반자로 처리하여 합격 또는 입학은 취소함
- 3) 동점자가 발생할 경우, 본교에서 정한 동점자 처리기준에 따라 선발함
- 4) 예비후보의 순위는 합격자 발표 시 일괄 발표함
- 5) 학업능력이 대학수학능력에 크게 부족하다고 판단되는 자(입학전형관리위원회에서 별도로 정함)는 해당 모집단위의 모집인원에 미달되더라도 합격자를 선발하지 않을 수 있음
- 6) 본교의 모집단위 및 전공 명칭과 모집인원은 2025학년도 편제 및 정원조정에 따라 변경될 수 있으며, 정시모집에 합격하여 등록한 학생은 변경된 편제에 따라야 함

5. 총원합격자 발표 및 등록

※ 합격자 발표, 합격증, 등록금 납부통지서는 개별 통보·발송하지 않고 입학안내 홈페이지(admission.hallym.ac.kr)에서 본인이 확인해야 하며, 미확인으로 인한 합격 취소 등 불이익은 수험생 본인의 책임임

가. 일정

		구분	일정
총원 합격 발표 · 등록	1차	홈페이지 공지	2025. 2. 12.(수) 20:00
		등록금 납부	2025. 2. 12.(수) 20:00 ~ 2. 14.(금) 14:00
	2차	개별 전화 통보	2025. 2. 14.(금) 16:00 ~
		등록금 납부	2025. 2. 14.(금) 16:00 ~ 2025. 2. 15.(토) 14:00
	3차	개별 전화 통보	2025. 2. 15.(토) 16:00 ~
		등록금 납부	2025. 2. 15.(토) 16:00 ~ 2025. 2. 17.(월) 14:00
	4차	개별 전화 통보	2025. 2. 17.(월) 16:00 ~
		등록금 납부	2025. 2. 17.(월) 16:00 ~ 2. 18.(화) 14:00
	5차	개별 전화 통보	2025. 2. 18.(화) 16:00 ~
		등록금 납부	2025. 2. 18.(화) 16:00 ~ 2. 19.(수) 12:00
	최종	개별 전화 통보	2025. 2. 19.(수) 14:00 ~ 18:00
		등록금 납부	2025. 2. 19.(수) 14:00 ~ 2. 20.(목) 16:00

나. 유의사항

- 1) 총원합격자는 지정 기간 내에 등록금을 납부하여야 하며, 지정 기간 내에 이를 납부하지 않으면 합격이 취소됨
- 2) 지정된 등록기간 내에 등록금을 납부하지 않은 자는 등록포기로 간주함. 단, 수시모집 합격자(최초합격자 및 총원합격자)는 정시모집과 추가 모집에 지원할 수 없으며, 이를 위반한 경우 합격 및 입학을 취소함
- 3) 최초합격자의 등록마감 후 등록포기로 인한 결원은 모집단위별 예비순위에 따라 성적순으로 총원합격자를 선발함
- 4) 수험생은 총원합격 발표기간 중 항상 연락 가능하도록 해야 하며, 입학원서 작성 시 연락처(본인 휴대폰, 자택, 추가 연락처, 출신고교 전화 번호 등)를 빠짐없이 정확히 모두 기재해야 함
- 5) 총원합격자에 대한 개별 유선통보 시 대학의 노력(연락처별 각 2회 통화시도)에도 불구하고 연락이 안 되어 총원합격 사실 통지가 불가능한 경우 불합격 처리하며 추후 어떠한 사유로도 이의를 제기할 수 없음
- 6) 학업능력이 대학수학능력에 크게 부족하다고 판단되는 자(입학전형관리위원회에서 별도로 정함)는 해당 모집단위의 모집인원에 미달되더라도 합격자를 선발하지 않을 수 있음
- 7) 최종 총원합격자 등록 마감 후 발생한 미총원인원은 추가모집으로 이월하여 모집함을 원칙으로 함
- 8) 본교의 모집단위 및 전공 명칭과 모집인원은 2025학년도 편제 및 정원조정에 따라 변경될 수 있으며, 정시모집에 합격하여 등록한 학생은 변경된 편제에 따라야 함

- I. 전형요약 및 주요 사항
- II. 모집단위·전공 (입학정원)
- III. 전형별 모집인원
- IV. 원서접수 및 전형일정, 합격자 발표 및 등록 안내
- V. 세부 전형별 안내**
- VI. 제출서류 안내사항
- VII-1. 수능 반영방법

V. 세부 전형별 안내

일반전형

1. 모집단위 및 모집인원: 370명

※ 수시모집 미충원에 따른 이월인원 발생 시 모집인원 변동될 수 있으며, 변동 시 홈페이지에 공지함

단과대학, 스쿨	모집단위 (학과, 전공)	입학 정원	정원내		
			일반전형		
			가군	나군	다군
인문대학	인문학부(국어국문학, 철학 교직 , 사학)	110	23	-	-
	영어영문학과	38	-	-	9
	중국학과	39	7	-	-
	일본학과	35	-	8	-
	러시아학과	33	8	-	-
사회과학대학	심리학과 교직	39	11	-	-
	사회학과	39	-	9	-
	사회복지학부(사회복지학, 노인복지학)	59	6	-	-
	정치행정학과	38	-	8	-
	광고홍보학과	37	-	0	-
	법학과	60	-	13	-
	경제학과	52	-	0	-
경영대학	경영대학(경영, 금융재무)	157	-	20	-
자연과학대학	화학과	26	-	-	4
	생명과학과	34	6	-	-
	바이오메디컬학과	37	5	-	-
	환경생명공학과	30	-	-	4
	식품영양학과 교직	37	5	-	-
	언어청각학부(언어병리학, 청각학)	52	11	-	-
	체육학과	42	-	18	-
	자연과학대학	65	-	13	-
정보과학대학	소프트웨어학부(빅데이터, 콘텐츠IT, 스마트IoT)	172	29	-	-
	인공지능융합학부(AI의료융합, AI로봇융합, AI기술경영융합)	90	-	18	-
	데이터사이언스학부(데이터테크, 임상의학통계, 디지털금융정보)	60	-	-	16
의과대학	의학과	100	-	35	-
간호대학	간호학과 교직	105	-	40	-
글로벌융합대학	글로벌학부(글로벌비즈니스)	29	-	-	0
	융합과학수사학과	40	7	-	-
미디어스쿨(언론방송융합미디어, 디지털미디어콘텐츠)		84	-	15	-
반도체·디스플레이스쿨(반도체, 디스플레이)		65	12	-	-
미래융합스쿨(디지털인문예술, 융합관광경영, 의약신소재, 융합신소재공학)		45	-	-	10
합계		1,849	130	197	43

※ **교직** 표시된 모집단위는 정원의 10% 내에서 교직이수 가능. 57페이지 참조

※ '0' 표기: 수시 미충원 인원 발생 시 이월하여 해당 군으로 모집, 광고홍보학과(나군), 경제학과(나군), 글로벌학부(다군)

VII-2. 학교생활기록부
교과성적
반영방법

VII-3. 의학과
면접고사

VII-4. 체육학과
실기고사

VIII. 지원자
유의사항

IX. 등록포기 및
환불 안내

X. 전형료

XI. 학사
안내

2. 지원 자격

▷ 국내외 정규 고등학교 졸업(예정)자 또는 법령에 의하여 이와 동등 이상의 학력이 있다고 인정된 자로서, 2025학년도 대학수학능력시험에서 모집단위별 반영 영역에 응시한 자

구분	일반고	특수목적고	자율고	검정고시	특성학교	국외고
자격여부	○	○	○	○	○	○

※ 수능 최저학력기준: 없음

3. 전형방법

가. 전 모집단위(의학과 제외)

- 1) 일괄합산: 모집단위별로 모집인원만큼 아래의 기준에 따라 성적 산출·반영하여 선발
- 2) 반영비율 및 배점

모집단위	구분	수능성적	실기성적	계
전체학과 (체육학과, 의학과 제외)	비율	100%	-	100%
	배점	1,000점	-	1,000점
체육학과	비율	40%	60%	100%
	배점	400점	600점	1,000점

※ 수능 반영방법 38페이지 참조, 체육학과 실기고사 46페이지 참조

나. 의학과

- 1) 단계별전형
 - 1단계: 수능 성적순으로 모집인원의 5배수 선발
 - 2단계: 1단계 성적 90%, 면접평가 10% 합산하여 총점 순으로 선발
- 2) 반영비율 및 배점

모집단위	단계	선발비율	구분	수능성적	면접평가	계
의학과	1단계	모집인원의 500%	비율	100%	-	100%
			배점	1,000점	-	1,000점
	2단계	모집인원의 100%	비율	90%	10%	100%
			배점	900점	100점	1,000점

※ 수능 반영방법 38페이지 참조, 면접고사 43페이지 참조

I. 전형요약 및 주요 사항	II. 모집단위·전공 (입학정원)	III. 전형별 모집인원	IV. 원서접수 및 전형일정, 합격자 발표 및 등록 안내	V. 세부 전형별 안내	VI. 제출서류 안내사항	VII-1. 수능 반영방법
-----------------	--------------------	---------------	---------------------------------	--------------	---------------	----------------

4. 선발원칙

가. 일괄합산을 통해 전형총점 순으로 합격자를 선발함(의학과는 단계별 전형)

나. 예비순위는 합격자 발표 시 함께 공지
(단, 아래의 불합격 처리대상자 및 예비순위 미부여자는 예비순위 없이 불합격)

다. 불합격 처리대상자 및 예비순위 미부여자: 아래 사항 중 하나에 해당하는 자

- ▷ 지원 자격 부적격자, 제출서류 미제출자, 학업능력이 대학수학능력에 크게 부족하다고 판단되는 자(입학전형관리위원회에서 별도로 정함)
- ▷ 해당 모집단위의 대학수학능력시험 반영영역 수만큼 미응시한 자 또는 필수 영역에 미응시한 자

필수 반영영역 수	2개 영역	3개 영역	4개 영역
해당 모집단위	전체학과 (의학과, 간호학과 제외)	간호학과	의학과

- ▷ 전체학과: 한국사에 미응시한 자
- ▷ 의학과
국어, 영어, 수학(미적분 또는 기하), 과학탐구(2과목) 중 하나라도 미응시한 자, 면접결시자
면접성적 미달자: 보정지수 적용 전 면접총괄점수 25점 미만, 인성면접점수 12.5점 미만
- ▷ 간호학과: 영어, 수학 중 하나라도 미응시한 자
- ▷ 체육학과: 실기고사에 한 종목 이상 불참, 결시 또는 부정행위자
- ▷ 글로벌학부: 영어에 미응시한 자

라. 총원합격자 선발: 최초합격자 등록 마감 후 등록 포기로 인한 결원 발생 시 모집단위별 예비순위에 따라 성적순으로 선발

5. 전형일정

구분		일정
원서접수	모든 전형	2024. 12. 31.(화) 09:00 ~ 2025. 1. 3.(금) 20:00
서류제출		2024. 12. 31.(화) 09:00 ~ 2025. 1. 6.(월) 17:00 등기우편 제출: 1. 6.(월) 발송 소인까지 인정
제출서류 도착 확인		2025. 1. 8.(수) ~ 1. 9.(목)
의학과	1단계 합격자 발표 및 면접일정 공지	2025. 1. 10.(금) 16:00
	면접고사 일정	2025. 1. 17.(금)
체육학과	실기고사 일정 공지	2025. 1. 10.(금) 16:00
	실기고사 일정	2025. 1. 18.(토)
합격자 발표		2025. 2. 5.(수) 16:00

※ 서류 방문제출 시간: 평일 10:00~17:00, 주말·공휴일 11:00~17:00

VII-2. 학교생활기록부 교과성적 반영방법	VII-3. 의학과 면접고사	VII-4. 체육학과 실기고사	VIII. 지원자 유의사항	IX. 등록포기 및 환불 안내	X. 전형료	XI. 학사 안내
-----------------------------------	-----------------------	------------------------	----------------------	------------------------	-----------	-----------------

6. 제출서류

가. 모든 서류는 원본제출을 원칙으로 하며, 사본제출 할 경우에는 반드시 원본 대조필(발급기관, 출신 고등학교, 본교 입학상담센터)을 받은 서류를 제출함

나. 필수 제출서류가 기한 내에 미제출 될 경우에는 입학전형대상에서 제외함

다. 전형기간 중 필요 시 추가서류를 요구할 수 있고, 발급기관에 진위 확인을 의뢰할 수 있음

라. 정부의 지원 자격 심사강화 방침에 따라 최종 등록자는 고등학교 졸업식 이후 지원 자격 관련 서류를 오프라인으로 재제출해야 함(세부내용: 37페이지 참조)

마. 제출기간

제출기간	제출형태	비고
2024. 12. 31.(화) 09:00 ~ 2025. 1. 6.(월) 17:00	등기우편 제출	2025. 1. 6.(월) 발송 소인까지 인정
	방문 제출	평일: 10:00 ~ 17:00, 주말·공휴일: 11:00 ~ 17:00

바. 대상자별 제출서류

※ 모든 지원자는 필수로 수능성적 전산자료 활용에 동의해야 하며, 본인의 지원 자격에 해당하는 서류를 추가로 제출해야 함
 ※ 모든 자격증명 서류는 2024. 12. 2.(월) 이후에 발급된 것만 인정함

지원자 전체

제출서류 없음(단, 검정고시 출신자, 국외고 출신자 제외)

검정고시 출신자

▶ 검정고시 대입전형자료 온라인 제공 **비동의자**

① 입학원서 1부

• 원서접수 사이트에서 **출력하여 제출**

② 합격증명서 1부

• 무인민원발급기에서 발급하여 **제출**
 • 정부24(www.gov.kr)에서 검정고시 합격증명서 검색 후 인터넷 발급하여 **제출**

※ 검정고시 대입전형자료 온라인 제공 동의자의 경우 별도 제출서류 없음

국외고등학교 출신자

① 입학원서 1부

• 원서접수 사이트에서 **출력하여 제출**

② 고등학교 졸업(예정)증명서 1부

• 한글 또는 영어 이외의 작성서류는 원본과 한글 또는 영문 번역 공증본 함께 **제출**
 • 원본 제출이 원칙이나, 부득이하게 사본 제출을 하고자 할 경우 **본교 입학상담센터에서 확인하고 원본 대조필 후 사본 제출 가능**
 • 최종 등록자는 아포스티유/영사확인 받은 증빙서류 원본을 **2025. 2. 20.(목) 17:00 까지 제출**(제출서류 안내사항 37페이지 참조)

I. 전형요약 및 주요 사항	II. 모집단위·전공 (입학정원)	III. 전형별 모집인원	IV. 원서접수 및 전형일정, 합격자 발표 및 등록 안내	V. 세부 전형별 안내	VI. 제출서류 안내사항	VII-1. 수능 반영방법
-----------------	--------------------	---------------	---------------------------------	--------------	---------------	----------------

7. 동점자 처리기준

가. 아래 기준에 의거하여 선발

나. 최종 순위까지 동점일 경우 모두 합격자로 선발

모집단위	1순위	2순위	3순위	4순위	5순위	6순위
전체학과 (체육학과, 의학과, 간호학과, 글로벌학부 제외)	선택영역1 백분위	선택영역2 백분위	미반영영역1 백분위	미반영영역2 백분위	한국사 등급	
체육학과	실기고사 총점	선택영역1 백분위	선택영역2 백분위	미반영영역1 백분위	미반영영역2 백분위	한국사 등급
의학과	수학(기하) 반영점수	수학(미적분) 반영점수	과학탐구 반영점수	국어 반영점수	영어 반영점수	면접 총괄점수
간호학과	수학 백분위	영어 반영점수	국어 백분위	탐구 2과목 평균 백분위	한국사 등급	
글로벌학부	영어 반영점수	선택영역1 백분위	미반영영역1 백분위	미반영영역2 백분위	한국사 등급	

※ 미반영영역1, 2 백분위는 본인이 취득한 수능 백분위점수 중 성적반영 영역을 제외한 3, 4순위 영역임

※ 탐구(사회/과학/직업)반영: 2과목 평균

- 단, 글로벌학부, 간호학과는 직업탐구 제외

※ 수학 지정과목 없음(의학과 제외)

※ 수능 선택영역을 응시하지 않은 경우, 동점자 처리 시 해당 영역에서 0점 처리

※ 동점자 처리기준 점수는 가산점이 포함된 점수를 기준으로 함

※ 수능 영어 등급별 반영점수는 아래의 점수를 따름

등급	1등급	2등급	3등급	4등급	5등급	6등급	7등급	8등급	9등급
점수	100	95	88	76	59	39	22	10	0

VII-2. 학교생활기록부
교과성적
반영방법

VII-3. 의학과
면접고사

VII-4. 체육학과
실기고사

VIII. 지원자
유의사항

IX. 등록포기 및
환불 안내

X. 전형료

XI. 학사
안내

정원외 (농어촌학생전형)

1. 모집단위 및 모집인원: 수시모집 이월인원

※ 수시모집 미충원에 따른 이월인원 발생 시 모집할 수 있으며, 모집인원은 홈페이지에 공지함

단과대학, 스쿨	모집단위 (학과, 전공)	모집인원	모집군
인문대학	인문학부(국어국문학, 철학 교직 , 사학)	수시 모집 이월 인원	가군
	영어영문학과		다군
	중국학과		가군
	일본학과		나군
사회과학대학	심리학과 교직		가군
	사회학과		나군
	사회복지학부(사회복지학, 노인복지학)		가군
	정치행정학과		나군
	광고홍보학과		나군
	법학과		나군
	경제학과		나군
경영대학	경영대학(경영, 금융재무)		나군
자연과학대학	화학과		다군
	생명과학과		가군
	바이오메디컬학과		가군
	환경생명공학과		다군
	식품영양학과 교직		가군
	언어청각학부(언어병리학, 청각학)		가군
	체육학과		나군
정보과학대학	소프트웨어학부(빅데이터, 콘텐츠IT, 스마트IoT)		가군
	데이터사이언스학부(데이터테크, 임상의학통계, 디지털금융정보)	다군	
의과대학	의학과	나군	
간호대학	간호학과 교직	나군	
글로벌융합대학	융합과학수사학과	가군	
미디어스쿨(언론방송융합미디어, 디지털미디어콘텐츠)		나군	
반도체·디스플레이스쿨(반도체, 디스플레이)		가군	
미래융합스쿨(디지털인문예술, 융합관광경영, 의약신소재, 융합신소재공학)		다군	
합계		X	X

※ **교직** 표시된 모집단위는 입학정원의 10% 내에서 교직이수 가능. 57페이지 참조

I. 전형요약 및 주요 사항	II. 모집단위·전공 (입학정원)	III. 전형별 모집인원	IV. 원서접수 및 전형일정, 합격자 발표 및 등록 안내	V. 세부 전형별 안내	VI. 제출서류 안내사항	VII-1. 수능 반영방법
-----------------	--------------------	---------------	---------------------------------	--------------	---------------	----------------

2. 지원 자격

국내 고등학교 졸업(예정)자로서 학교의 장이 정하는 농어촌 지역 또는 「도시·벽지 교육진흥법」 제2조에 따른 도시·벽지의 학생으로 다음 유형1, 유형2 중 하나에 해당하고 2025학년도 대학수학능력시험에서 모집단위별 반영 영역에 응시한 자

구분	거주 기간	거주여부		지원자격
		본인	부모	
유형1	6년	거주	거주	학생 본인이 농어촌 소재지 학교에서 중학교 입학일부터 고등학교 졸업(예정)일까지 전 교육과정을 이수하고 농어촌 지역에 학생과 부모 모두가 거주하는 유형
유형2	12년	거주	해당없음	학생 본인이 농어촌 소재지 학교에서 초등학교 입학일부터 고등학교 졸업(예정)일까지 전 교육과정을 이수하고 농어촌 지역에 거주하는 유형

- ◎ 고등학교(또는 중학교, 초등학교) 재학 기간 중 행정구역 개편 등으로 읍·면 지역이 동으로 변경 또는 도시·벽지 지역이 해제된 경우 입학 당시를 기준으로 함
- ◎ 2개 이상의 초·중·고등학교에 재학한 경우 해당 학교 모두 읍·면(도시·벽지 포함) 지역에 소재해야 함
- ◎ 유형1의 학생 재학기간과 학생·부모 거주 총족 기간은 중학교 입학일부터 고등학교 졸업일까지, 유형2의 학생 재학기간과 학생 거주 총족 기간은 초등학교 입학일부터 고등학교 졸업일까지임
- ◎ 재학기간과 거주기간은 연속된 연수만을 인정함(학업중단 후 재입학할 경우에도 거주기간은 중간 단절없이 연속되어야 함)
※ '학업중단 후 재입학' 인정 여부는 입학전형관리위원회에서 별도로 심의함
- ◎ 학생과 부모의 거주는 각각의 주민등록상 거주기록과 일치해야 함
- ◎ 부모사망: 사망 전까지의 부·모의 거주지가 농어촌 또는 도시·벽지 지역이어야 함
- ◎ 부모이혼: 이혼 전까지의 부·모의 거주지와 현재 주민등록상 학생과 동거하고 있는 부·모의 거주지가 농어촌 또는 도시·벽지 지역이어야 함
- ◎ 거주여부 확인 대상자 중 서류로써 거주 지역을 확인할 수 없는 경우 지원 자격을 인정하지 않음

구분	일반고	특수목적고	자율고	검정고시	특성학교	국외고
자격여부	○	X	○	X	○	X

※ 수능 최저학력기준: 없음

3. 전형방법

가. 전 모집단위(의학과 제외)

- 1) 일괄합산: 모집단위별로 모집인원만큼 아래의 기준에 따라 성적 산출·반영하여 선발
- 2) 반영비율 및 배점

모집단위	구분	수능성적	실기성적	계
전체학과 (체육학과, 의학과 제외)	비율	100%	-	100%
	배점	1,000점	-	1,000점
체육학과	비율	40%	60%	100%
	배점	400점	600점	1,000점

※ 수능 반영방법 38페이지 참조, 체육학과 실기고사 46페이지 참조

VII-2. 학교생활기록부
교과성적
반영방법

VII-3. 의학과
면접고사

VII-4. 체육학과
실기고사

VIII. 지원자
유의사항

IX. 등록포기 및
환불 안내

X. 전형료

XI. 학사
안내

나. 의학과

1) 단계별전형

- 1단계: 수능 성적순으로 모집인원의 5배수 선발
- 2단계: 1단계 성적 90%, 면접평가 10% 합산하여 총점 순으로 선발

2) 반영비율 및 배점

모집단위	단계	선발비율	구분	수능성적	면접평가	계
의학과	1단계	모집인원의 500%	비율	100%	-	100%
			배점	1,000점	-	1,000점
	2단계	모집인원의 100%	비율	90%	10%	100%
			배점	900점	100점	1,000점

※ 수능 반영방법 38페이지 참조, 면접고사 43페이지 참조

4. 선발원칙

가. 일괄합산을 통해 전형총점 순으로 합격자를 선발함(의학과는 단계별 전형)

나. 예비순위는 합격자 발표 시 함께 공지

(단, 아래의 불합격 처리대상자 및 예비순위 미부여자는 예비순위 없이 불합격)

다. 불합격 처리대상자 및 예비순위 미부여자: 아래 사항 중 하나에 해당하는 자

- ▷ 지원 자격 부적격자, 제출서류 미제출자, 학업능력이 대학수학능력에 크게 부족하다고 판단되는 자(입학전형관리위원회에서 별도로 정함)
- ▷ 해당 모집단위의 대학수학능력시험 반영영역 수만큼 미응시한 자 또는 필수 영역에 미응시한 자

필수 반영영역 수	2개 영역	3개 영역	4개 영역
해당 모집단위	전체학과 (의학과, 간호학과 제외)	간호학과	의학과

- ▷ 전체학과: 한국어에 미응시한 자
- ▷ 의학과
국어, 영어, 수학(미적분 또는 기하), 과학탐구(2과목) 중 하나라도 미응시한 자, 면접결시자
면접성적 미달자: 보정지수 적용 전 면접총괄점수 25점 미만, 인성면접점수 12.5점 미만
- ▷ 간호학과: 영어, 수학 중 하나라도 미응시한 자
- ▷ 체육학과: 실기고사에 한 종목 이상 불참, 결시 또는 부정행위자
- ▷ 글로벌학부: 영어에 미응시한 자

라. 총원합격자 선발: 최초합격자 등록 마감 후 등록 포기로 인한 결원 발생 시 모집단위별 예비순위에 따라 성적순으로 선발

I. 전형요약 및 주요 사항	II. 모집단위·전공 (입학정원)	III. 전형별 모집인원	IV. 원서접수 및 전형일정, 합격자 발표 및 등록 안내	V. 세부 전형별 안내	VI. 제출서류 안내사항	VII-1. 수능 반영방법
-----------------	--------------------	---------------	---------------------------------	--------------	---------------	----------------

5. 전형일정

구분		일정
원서접수		2024. 12. 31.(화) 09:00 ~ 2025. 1. 3.(금) 20:00
서류제출		2024. 12. 31.(화) 09:00 ~ 2025. 1. 6.(월) 17:00 등기우편 제출: 1. 6.(월) 발송 소인까지 인정
제출서류 도착 확인		2025. 1. 8.(수) ~ 1. 9.(목)
의학과	1단계 합격자 발표 및 면접일정 공지	2025. 1. 10.(금) 16:00
	면접고사 일정	2025. 1. 17.(금)
체육학과	실기고사 일정 공지	2025. 1. 10.(금) 16:00
	실기고사 일정	2025. 1. 18.(토)
합격자 발표		2025. 2. 5.(수) 16:00

※ 서류 방문제출 시간: 평일 10:00~17:00, 주말·공휴일 11:00~17:00

6. 제출서류

- 가. 모든 서류는 원본제출을 원칙으로 하며, 사본제출 할 경우에는 반드시 원본 대조필(발급기관, 출신 고등학교, 본교 입학상담센터)을 받은 서류를 제출함
- 나. 필수 제출서류가 기한 내에 미제출 될 경우에는 입학전형대상에서 제외함
- 다. 전형기간 중 필요 시 추가서류를 요구할 수 있고, 발급기관에 진위 확인을 의뢰할 수 있음
- 라. 정부의 지원 자격 심사강화 방침에 따라 최종 등록자는 고등학교 졸업식 이후 지원 자격 관련 서류를 오프라인으로 재제출 해야 함(세부내용: 37페이지 참조)
- 마. 제출기간

제출기간	제출형태	비고
2024. 12. 31.(화) 09:00 ~ 2025. 1. 6.(월) 17:00	등기우편 제출	2025. 1. 6.(월) 발송 소인까지 인정
	방문 제출	평일: 10:00 ~ 17:00, 주말·공휴일: 11:00 ~ 17:00

VII-2. 학교생활기록부 교과성적 반영방법	VII-3. 의학과 면접고사	VII-4. 체육학과 실기고사	VIII. 지원자 유의사항	IX. 등록포기 및 환불 안내	X. 전형료	XI. 학사 안내
-----------------------------------	-----------------------	------------------------	----------------------	------------------------	-----------	-----------------

바. 대상자별 제출서류

※ 모든 지원자는 필수로 학교생활기록부 전산자료 활용 동의(비동의자는 별도 제출) 및 수능성적 전산자료 활용에 동의해야 하며, 본인의 지원 자격에 해당하는 서류를 추가로 제출해야 함
 ※ 모든 자격증명 서류는 2024. 12. 2.(월) 이후에 발급된 것만 인정함

제출서류			
공통	- 입학원서 1부	• 원서접수사이트에서 출력하여 제출	
	- 농어촌학생 지원자격 확인서 1부	• 본교 지정양식을 이용하여 작성 후 확인자 서명·날인하여 제출 - 원서접수사이트 - 한림대학교 입학 안내 홈페이지(admission.hallym.ac.kr)	
	- 고등학교 학교생활기록부 1부	• 학교생활기록부 온라인 활용 비동의자 제출 • 교육기관, 공공기관, 무인민원발급기, 인터넷 발급	
	- 중학교 학교생활기록부 1부	• 교육기관, 공공기관, 무인민원발급기, 인터넷 발급	
유형1	- 가족관계증명서 1부	• 지원자 기준	
	- 주민등록표초본 각 1부(※부, 모, 지원자)	• 부, 모, 지원자 각 1부(총 3부) • 모든 과거의 주소변동(이력)사항 포함되어야 함	
유형2	- 초등학교 학교생활기록부 1부	• 교육기관, 공공기관, 무인민원발급기, 인터넷 발급	
	- 주민등록표초본 1부	• 지원자 기준 • 모든 과거의 주소변동(이력)사항 포함되어야 함	
해당자 추가 서류	부모의 이혼	- 기본증명서 1부	• 지원자 기준
		- 부·모의 혼인관계증명서 (상세) 1부	• 지원자와 동일한 주소지에서 거주하는 부 또는 모 기준 • 친부·친모의 이혼일이 기재되어 있어야 함
	부 또는 모 사망·실종	- 사망·실종자의 제적등본 1부 - 사망·실종자의 기본증명서 1부	• 2007년 이전 사망·실종한 경우 제적등본 • 2008년 이후 사망·실종한 경우 기본증명서

※ 이 밖에도 부와 모의 거주지 및 거주기간 등을 확인하기 위해 추가 서류제출을 요구할 수 있음

◎ 서류발급처 및 유의사항
 - 전자가족관계등록시스템(<https://efamily.scourt.go.kr>) 발급: 가족관계증명서, 기본증명서, 혼인관계증명서, 제적등(초)본
 - 정부24(<https://www.gov.kr/>) 발급: 주민등록표등(초)본
 ※ 원본 확인이 가능한 서류만 제출 가능(복사본, 원본 확인이 불가능한 서류 제출 불가)
 ※ 인터넷 발급이 어려울 경우 구청이나 주민센터, 무인민원발급기에서 발급 가능

- I. 전형요약 및 주요 사항
- II. 모집단위·전공 (입학정원)
- III. 전형별 모집인원
- IV. 원서접수 및 전형일정, 합격자 발표 및 등록 안내
- V. 세부 전형별 안내
- VI. 제출서류 안내사항
- VII-1. 수능 반영방법

7. 동점자 처리기준

가. 아래 기준에 의거하여 선발

나. 최종 순위까지 동점일 경우 모두 합격자로 선발

모집단위	1순위	2순위	3순위	4순위	5순위	6순위
전체학과 (체육학과, 의학과, 간호학과, 글로벌학부 제외)	선택영역1 백분위	선택영역2 백분위	미반영영역1 백분위	미반영영역2 백분위	한국사 등급	
체육학과	실기고사 총점	선택영역1 백분위	선택영역2 백분위	미반영영역1 백분위	미반영영역2 백분위	한국사 등급
의학과	수학(기하) 반영점수	수학(미적분) 반영점수	과학탐구 반영점수	국어 반영점수	영어 반영점수	면접 총괄점수
간호학과	수학 백분위	영어 반영점수	국어 백분위	탐구 2과목 평균 백분위	한국사 등급	

- ※ 미반영영역1, 2 백분위는 본인이 취득한 수능 백분위점수 중 성적반영 영역을 제외한 3, 4순위 영역임
- ※ 탐구(사회/과학/직업)반영: 2과목 평균
- 단, 글로벌학부, 간호학과는 직업탐구 제외
- ※ 수학 지정과목 없음(의학과 제외)
- ※ 수능 선택영역을 응시하지 않은 경우, 동점자 처리 시 해당 영역에서 0점 처리
- ※ 동점자 처리기준 점수는 가산점이 포함된 점수를 기준으로 함
- ※ 수능 영어 등급별 반영점수는 아래의 점수를 따름

등급	1등급	2등급	3등급	4등급	5등급	6등급	7등급	8등급	9등급
점수	100	95	88	76	59	39	22	10	0

VII-2. 학교생활기록부
교과성적
반영방법

VII-3. 의학과
면접고사

VII-4. 체육학과
실기고사

VIII. 지원자
유의사항

IX. 등록포기 및
환불 안내

X. 전형료

XI. 학사
안내

정원외 (특성화고교출신자전형)

1. 모집단위 및 모집인원: 수시모집 이월인원

※ 수시모집 미충원에 따른 이월인원 발생 시 모집할 수 있으며, 모집인원은 홈페이지에 공지함

단과대학, 스쿨	모집단위 (학과, 전공)	모집인원	모집군
경영대학	경영대학(경영, 금융재무)	수시 모집 이월 인원	나군
	생명과학과		가군
자연과학대학	바이오메디컬학과		가군
	환경생명공학과		다군
	식품영양학과 교직		가군
	언어청각학부(언어병리학, 청각학)		가군
	체육학과		나군
정보과학대학	소프트웨어학부(빅데이터, 콘텐츠IT, 스마트IoT)		가군
	인공지능융합학부(AI의료융합, AI로봇융합, AI기술경영융합)		나군
미디어스쿨(언론방송융합미디어, 디지털미디어콘텐츠)			나군
반도체·디스플레이스쿨(반도체, 디스플레이)			가군
미래융합스쿨(디지털인문예술, 융합관광경영, 의약신소재, 융합신소재공학)			다군
합계			X

※ **교직** 표시된 모집단위는 입학정원의 10% 내에서 교직이수 가능. 57페이지 참조

2. 지원 자격

- ▷ 「초·중등교육법 시행령」 제91조제1항에 따른 국내 특성화고등학교 졸업(예정)자로 지원한 모집단위에 해당하는 기준학과 이수자 또는 '동일 계열'에 해당하는 전문교과를 30단위 이상 이수한 자
- ▷ 재학 기준은 고교 입학일부터 졸업일까지임

구분	일반고	특수목적고	자율고	검정고시	특성화고	국외고
자격여부	△	X	X	X	○	X

※ 수능 최저학력기준: 없음

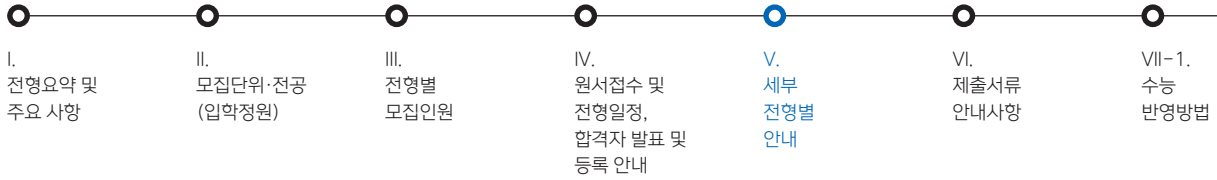

▷ 지원 자격 세부사항

특성화고교출신자	특성화고등학교는 특성학교 및 특성학교와 같은 교육과정을 운영하는 학과가 있는 일반고(중합고)를 의미함 중합고의 일반고 교육과정 및 산업수요 맞춤형 고등학교(마이스터고등학교) 졸업(예정)자는 대상에서 제외됨
-----------------	---

[모집단위 동일계열 기준학과명]

단과대학, 스쿨	동일계열	교육과정의 기준학과명
경영대학 미디어스쿨 미래융합스쿨	경영·금융, 디자인·문화콘텐츠, 미용·관광·레저, 정보·통신	경영·사무과, 재무·회계과, 유통과, 금융과, 판매과, 디자인과, 문화콘텐츠과, 미용과, 관광·레저과, 방송·통신과, 정보컴퓨터과
	보건·복지, 음식 조리, 섬유·의류, 인쇄·출판·공예	보육과, 사회복지과, 보건간호과, 조리·식음료과, 섬유과, 의류과, 인쇄·출판과, 공예과
	식품 가공, 농림·수산 해양	식품가공과, 농업과, 원예과, 산림자원과, 동물자원과, 농업기계과, 농업토목과, 해양생산과, 수산양식과, 해양레저과
자연과학대학 정보과학대학 반도체·디스플레이스쿨	건설, 기계, 재료, 화학 공업, 전기·전자	토목과, 건축시공과, 조경과, 기계과, 냉동공조과, 자동차과, 조선과, 항공과, 금속재료과, 세라믹과, 산업설비과, 화학공업과, 전기과, 전자과
	경영·금융, 디자인·문화콘텐츠, 미용·관광·레저, 정보·통신	경영·사무과, 재무·회계과, 유통과, 금융과, 판매과, 디자인과, 문화콘텐츠과, 미용과, 관광·레저과, 방송·통신과, 정보컴퓨터과
	식품 가공, 농림·수산 해양	식품가공과, 농업과, 원예과, 산림자원과, 동물자원과, 농업기계과, 농업토목과, 해양생산과, 수산양식과, 해양레저과
	환경·안전, 선박 운항	환경보건과, 산업안전과, 항해과, 기관과

※ 한국대학교육협의회 특성화고등학교 기준학과 정보 추가, 삭제, 변경 또는 대학 사정에 따라 변경될 수 있음

3. 평가방법

가. 전형방식: 일괄합산

▷ 교과(일반교과)성적과 비교과(출결)점수를 합산한 총점 순으로 선발

전형방식	구분	학교생활기록부		계	가산점
		교과(성적)	비교과(출결)		
일괄합산	비율	90%	10%	100%	<ul style="list-style-type: none"> 진로선택과목 가산점 반영 - 이수한 전체 과목 중 상위 3과목 - 최대 10점 반영
	배점	900점	100점	1,000점	

※ 교과(성적)기준: 공통과목, 일반선택과목 기준(진로선택과목 미포함)

나. 학교생활기록부 교과성적 반영방법: 40페이지 참조

○	○	○	○	○	○	○
VII-2. 학교생활기록부 교과성적 반영방법	VII-3. 의학과 면접고사	VII-4. 체육학과 실기고사	VIII. 지원자 유의사항	IX. 등록포기 및 환불 안내	X. 전형료	XI. 학사 안내

4. 선발원칙

가. 일괄합산을 통해 전형총점 순으로 합격자를 선발함

나. 예비순위는 합격자 발표 시 함께 공지
(단, 아래의 불합격 처리대상자 및 예비순위 미부여자는 예비순위 없이 불합격)

다. 불합격 처리대상자 및 예비순위 미부여자: 아래 사항 중 하나에 해당하는 자

- ▷ 지원 자격 부적격자, 제출서류 미제출자
- ▷ 학업능력이 대학수학능력에 크게 부족하다고 판단되는 자(입학전형관리위원회에서 별도로 정함)

라. 충원합격자 선발: 최초합격자 등록 마감 후 등록 포기로 인한 결원 발생 시 모집단위별 예비순위에 따라 성적순으로 선발

5. 전형일정

구분	일정
원서접수	2024. 12. 31.(화) 09:00 ~ 2025. 1. 3.(금) 20:00
서류제출	2024. 12. 31.(화) 09:00 ~ 2025. 1. 6.(월) 17:00 등기우편 제출: 1. 6.(월) 발송 소인까지 인정
제출서류 도착 확인	2025. 1. 8.(수) ~ 1. 9.(목)
합격자 발표	2025. 2. 5.(수) 16:00

※ 서류 방문제출 시간: 평일 10:00~17:00, 주말·공휴일 11:00~17:00

6. 제출서류

가. 모든 서류는 원본제출을 원칙으로 하며, 사본제출 할 경우에는 반드시 원본 대조필(발급기관, 출신 고등학교, 본교 입학상담센터)을 받은 서류를 제출함

나. 필수 제출서류가 기한 내에 미제출 될 경우에는 입학전형대상에서 제외함

다. 전형기간 중 필요 시 추가서류를 요구할 수 있고, 발급기관에 진위 확인을 의뢰할 수 있음

라. 정부의 지원 자격 심사강화 방침에 따라 최종 등록자는 고등학교 졸업식 이후 지원 자격 관련 서류를 오프라인으로 재제출 해야 함(세부내용: 37페이지 참조)

I. 전형요약 및 주요 사항	II. 모집단위·전공 (입학정원)	III. 전형별 모집인원	IV. 원서접수 및 전형일정, 합격자 발표 및 등록 안내	V. 세부 전형별 안내	VI. 제출서류 안내사항	VII-1. 수능 반영방법
-----------------	--------------------	---------------	---------------------------------	--------------	---------------	----------------

마. 제출기간

제출기간	제출형태	비고
2024. 12. 31.(화) 09:00 ~ 2025. 1. 6.(월) 17:00	등기우편 제출	2025. 1. 6.(월) 발송 소인까지 인정
	방문 제출	평일: 10:00 ~ 17:00, 주말·공휴일: 11:00 ~ 17:00

바. 대상자별 제출서류

※ 모든 지원자는 필수로 학교생활기록부 전산자료 온라인 활용 동의(비동의자는 별도 제출)를 해야 하며, 본인의 지원 자격에 해당하는 서류를 추가로 제출해야 함
 ※ 모든 서류는 2024. 12. 2.(월) 이후에 발급된 것만 인정함

[지원 자격에 따른 제출서류]

제출서류		※ 전산자료 온라인 제공 동의자는 별도의 제출서류 없음
공통	- 입학원서 1부	• 원서접수 사이트에서 출력하여 제출
	<국내고 출신자> - 고등학교 학교생활기록부 1부	• 학교생활기록부 온라인 활용 비동의자 제출 • 교육기관, 공공기관, 무인민원발급기, 인터넷 발급

7. 동점자 처리기준

가. 아래 기준에 의거하여 선발하며 최종순위까지 동점일 경우 모두 합격자로 선발

나. 교과성적은 국어, 영어, 수학, 사회 또는 과학만 반영함

모집단위	1순위	2순위	3순위	4순위	5순위	7순위	7순위
전체학과	학생부교과 총점	1순위 교과성적	2순위 교과성적	3순위 교과성적	진로선택과목 반영점수	미반영 교과성적	학생부 반영교과 이수단위 합 (진로선택과목 미포함)

VI. 제출서류 안내사항

1. 서류제출 방법

가. 제출처: (우)24252 강원특별자치도 춘천시 한림대학길1 한림대학교 입학상담센터(대학본부 1층)

나. 제출기간

제출기간	제출형태	비고
2024. 12. 31.(화) 09:00 ~ 2025. 1. 6.(월) 17:00	등기우편 제출	2025. 1. 6.(월) 발송 소인까지 인정
	방문 제출	평일: 10:00 ~ 17:00, 주말·공휴일: 11:00 ~ 17:00

다. 제출방법: 원서작성 및 전형료 결제를 완료하고 <접수완료확인-발송용봉투출력>을 인쇄하여 봉투 전면에 붙인 후 등기우편 또는 직접 방문 제출

<발송용봉투출력 화면예시>

★ 모든 서류는 원본 제출을 원칙으로 하며 원본 확인이 가능한 서류로 제출해야 함
사본 제출 시 원본대조필(발급기관, 출신 고등학교, 본교 입학상담센터)을 받은 서류를 제출해야 함

I. 전형요약 및 주요 사항	II. 모집단위·전공 (입학정원)	III. 전형별 모집인원	IV. 원서접수 및 전형일정, 합격자 발표 및 등록 안내	V. 세부 전형별 안내	VI. 제출서류 안내사항	VII-1. 수능 반영방법
-----------------------	--------------------------	---------------------	---	-----------------------	---------------------	----------------------

2. 지원자격별 제출서류

가. 국외고등학교 출신자

- ▷ 국외고등학교에서 발급한 각종 증명서[재학증명서, 성적증명서, 졸업(예정) 증명서 등] 원본 제출
 - ※ 제출서류는 원본이 원칙임. 부득이한 경우 본교의 입학처에서 원본대조필을 받은 복사본을 제출할 수 있음(원본대조를 위해 방문할 경우, 반드시 원본과 이를 복사한 사본을 각각 소지해야 함)
- ▷ 한글 또는 영문으로 작성되지 않은 서류는 원본과 한글 또는 영문 번역 공증본 함께 제출
- ▷ 제출 서류상의 이름이 각각 다른 경우, 동일인임을 증명하는 동일인 증명서를 첨부해야 함

나. 고등학교 졸업과 동등 이상 학력 인정자

- ▷ 고등학교 졸업과 동등 이상 학력을 갖췄음을 증빙할 수 있는 서류 1부

다. 검정고시 출신자(대입전형자료 온라인 제공)

- ▷ 정부24(www.gov.kr) 홈페이지에서 본인 자료 확인 및 신청
- ▷ 대입전형자료 온라인 제공을 원하는 지원자는 반드시 각 시도교육청 나이스 홈페이지(www.neis.go.kr)에서 대입전형자료 제공 신청(해당 홈페이지에서 신청기간 확인)
 - ※ 대입전형자료로 사용하고자 하는 고졸 검정고시 합격증은 발급한 시도교육청 나이스 대국민서비스 홈페이지에서 확인 및 신청 가능
- ▷ 입학원서 작성 시 나이스 홈페이지(www.neis.go.kr)에서 온라인 제출 신청한 지원자는 '제공동의 확인번호'를 확인하여 입력
- ▷ 검정고시 합격일 및 합격차수를 정확히 입력하여야만 온라인 제공 동의를 가능
- ▷ 온라인 자료 제공에 동의한 지원자도 인터넷 원서접수 시 오프라인(등기우편, 방문)으로 제출 가능

라. 개명했거나 주민등록번호가 변경된 지원자

- ▷ 주민등록표초본 1부 제출
- ▷ 제출서류 중 일부와 입학원서의 이름 또는 주민등록번호가 불일치 하는 경우에 한해 제출

마. 제출된 서류는 「공공기록물 관리에 관한 법률」 시행령 제26조(보존기간) 및 '대학 기록물 보존기간 책정기준 가이드(교육부)'에 따라 본교에서 일정기간 보관 후 파쇄하며 일체 반환하지 않음

VII-2. 학교생활기록부 교과성적 반영방법	VII-3. 의학과 면접고사	VII-4. 체육학과 실기고사	VIII. 지원자 유의사항	IX. 등록포기 및 환불 안내	X. 전형료	XI. 학사 안내
-----------------------------------	-----------------------	------------------------	----------------------	------------------------	-----------	-----------------

3. 최종등록자 제출서류

하단 각 전형의 해당 서류 미제출 시에는 입학이 취소될 수 있음

가. 농어촌학생, 특성화고교 출신자

- 1) 대입전형 자격심사 강화방침에 따라 농어촌학생전형/특성화고교출신자전형 최종 등록자는 고등학교 졸업까지의 지원 자격 확인을 위해 하단의 서류를 2025. 2. 13.(목) 이후에 발급받아 재제출해야 함
- 2) 제출서류

대상전형	재제출서류	
농어촌학생전형	유형1	입학원서 1부, 고등학교 학교생활기록부 1부, 가족관계증명서 1부(지원자 기준), 주민등록표초본 총 3부(부, 모, 지원자 각 1부)
	유형2	입학원서 1부, 고등학교 학교생활기록부 1부, 주민등록표초본 1부(지원자 기준)
특성화고교출신자전형	입학원서 1부, 고등학교 학교생활기록부 1부	

- 3) 제출기한: 2025. 2. 13.(목) ~ 2. 20.(목) 17:00
- 4) 유의사항
 - 기간 내 서류를 다시 제출하지 않거나 자격심사 결과 부적격일 경우 합격 및 입학이 취소됨
 - 고등학교생활기록부의 경우 반드시 **고교 졸업일자가 기재**되어 있어야 함

나. 국외고등학교 출신자

- 1) 제출대상
 - 2025학년도 최종등록자 중 국외고등학교 졸업(예정)자
- 2) 제출서류
 - 입학원서 1부
 - 아포스티유/영사확인을 받은 고등학교 졸업증명서 또는 졸업장(Diploma)
 - 교육부 인가를 받아 설립 및 운영되는 재외 한국학교에서 발행된 학교생활기록부 및 졸업증명서 등은 당해 학교장 직인으로 영사 확인을 대체할 수 있음
- 3) 서류 제출 기한: 2025. 2. 13.(목) ~ 2. 20.(목) 17:00
- 4) 유의사항
 - 한글 또는 영문으로 작성되지 않은 서류는 원본과 한글 또는 영문 번역 공증본 함께 제출
 - **입학 지원 시 서류제출 기간에 아포스티유 확인서 또는 영사확인서를 제출한 경우에는 다시 제출하지 않아도 됨**
 - 기간 내 서류를 제출하지 않거나 자격심사 결과 부적격일 경우 합격 및 입학이 취소됨
- 5) 아포스티유 확인서/ 영사확인서 발급 안내 ※ 관련 정보: 외교부(www.mofa.go.kr)

구분	아포스티유 협약 가입국	아포스티유 협약 미가입국
발급서류	아포스티유 확인서	영사확인서
발급기관	해당 국가에서 인증하는 발급기관	해당국 소재 대한민국 재외공관

- 아포스티유 및 영사확인 관련 안내
 - 외교부 아포스티유 및 영사확인 창구: 02-2002-0251~2, 법무부 아포스티유 창구: 02-720-8027
- 협약 가입국에 주재하고 있는 우리나라 공관 홈페이지에서 확인하는 방법
- 외교부 홈페이지(www.mofa.go.kr) → 상단 메뉴 오른쪽 '외교부 소개', 세부메뉴 '재외공관' 클릭 → 해당 대륙 클릭 → 화면 아래 해당국가 지역을 관할하는 우리나라 재외공관명 클릭(해당 공관 홈페이지 이동) → 상단메뉴 '영사', 보통 세부메뉴 '공증'란 클릭하면 관련 문서중 '아포스티유' 또는 '영사확인' 문서에서 관련정보 확인 가능

VI. 제출서류 안내사항

I. 전형요약 및 주요 사항	II. 모집단위·전공 (입학정원)	III. 전형별 모집인원	IV. 원서접수 및 전형일정, 합격자 발표 및 등록 안내	V. 세부 전형별 안내	VI. 제출서류 안내사항	VII-1. 수능 반영방법
-----------------	--------------------	---------------	---------------------------------	--------------	---------------	----------------

VII-1. 수능 반영방법

1. 반영점수 및 반영비율

구분	전 모집단위(의학과 제외)	의학과
반영점수	• 백분위점수(영어: 수능등급)	• 수학, 국어, 과학탐구: 표준점수 • 영어: 수능등급
지정과목	• 국어, 수학, 탐구: 지정과목 없음	• 국어: 지정과목 없음 • 수학: 미적분 또는 기하 • 탐구: 과학탐구
반영비율	• 수능성적 100%	• 1단계: 수능성적 100% • 2단계: 1단계 90%, 면접 10%

2. 반영영역 및 반영비율

단과대학	모집단위	반영영역 및 반영비율
인문대학	전 모집단위	1순위: 70% 반영 - 국어, 영어, 수학 중 최상위 1개 영역 2순위: 30% 반영 - 1순위 70% 반영영역 제외한 국어, 영어, 수학, 탐구(사회/과학/직업) 중 최상위 1개 영역 - 탐구영역 반영 시 2개 과목 평균
사회과학대학	전 모집단위	
경영대학	경영대학	
자연과학대학	전 모집단위	
정보과학대학	전 모집단위	
의과대학	의학과	국어 20%, 영어 10%, 수학 40%, 과학탐구(2과목 평균) 30%
간호대학	간호학과	영어 30%, 수학 40%, 국어 또는 사회/과학탐구(2과목 평균) 30%
글로벌융합대학	글로벌학부	영어 60%, 국어, 수학, 사회/과학탐구(2과목 평균) 중 최상위 1개 영역 40%
	융합과학수사학과	1순위: 70% 반영 - 국어, 영어, 수학 중 최상위 1개 영역 2순위: 30% 반영 - 1순위 70% 반영영역 제외한 국어, 영어, 수학, 탐구(사회/과학/직업) 중 최상위 1개 영역 - 탐구영역 반영 시 2개 과목 평균
미디어스쿨		
반도체·디스플레이스쿨		
미래융합스쿨		

※ 전체 모집단위 : 수능 한국사 응시 필수
※ 영어 반영점수(100점 만점 기준)

등급	1등급	2등급	3등급	4등급	5등급	6등급	7등급	8등급	9등급
반영점수	100	95	88	76	59	39	22	10	0

VII-2. 학교생활기록부
교과성적
반영방법

VII-3. 의학과
면접고사

VII-4. 체육학과
실기고사

VIII. 지원자
유의사항

IX. 등록포기 및
환불 안내

X. 전형료

XI. 학사
안내

3. 가산점

단과대학	모집단위	가산점
자연과학대학	전 모집단위	수학(미적분, 기하) 10%, 과학탐구(I, II) 10%
정보과학대학	전 모집단위	
간호대학	간호학과	
반도체·디스플레이스쿨		

※ 백분위 취득점수에 가산하며, 가산 후 만점 초과시 만점으로 처리

4. 성적산출 방법

▷ 소수점 이하 점수 산출: 모든 계산 과정의 최종 단계 소수점 세 번째 자리에서 반올림

모집단위	만점	만점
전 모집단위 (의학과, 간호학과, 글로벌학부 제외)	$(7.0 \times \text{선택1}) + (3.0 \times \text{선택2})$	1,000
의학과	1) 영역별 산출 ① 국어 $\frac{\text{취득표준점수}}{\text{전국최고표준점수}} \times 200$ ② 수학 $\frac{\text{취득표준점수}}{\text{전국최고표준점수}} \times 400$ ③ 영어 $\frac{\text{취득등급반영점수}}{\text{1등급환산점수}} \times 100$ ④ 과학탐구 $\left[\left(\frac{a \text{ 취득표준점수}}{a \text{ 과목전국최고표준점수}} \right) + \left(\frac{b \text{ 취득표준점수}}{b \text{ 과목전국최고표준점수}} \right) \right] \times 300$ 2) 반영성적산출 국어(①)+수학(②)+영어(③)+과학탐구(④)	- 1단계: 1,000 - 2단계: 900
간호학과	$(3.0 \times \text{영어}) + (4.0 \times \text{수학}) + (3.0 \times \text{선택1})$	1,000
글로벌학부	$(6.0 \times \text{영어}) + (4.0 \times \text{선택1})$	

※ 체육학과외의 경우 수능점수총점(1,000점)을 40%로 계산함
 ※ 탐구과목 반영 시, 2과목 평균

I. 전형요약 및 주요 사항	II. 모집단위·전공 (입학정원)	III. 전형별 모집인원	IV. 원서접수 및 전형일정, 합격자 발표 및 등록 안내	V. 세부 전형별 안내	VI. 제출서류 안내사항	VII-1. 수능 반영방법
-----------------	--------------------	---------------	---------------------------------	--------------	---------------	----------------

VII-2. 학교생활기록부 교과성적 반영방법

1. 전형요소 및 반영비율

전형	서류		실제반영점수 (만점기준)	면접 반영비율 (만점기준)	경기실적 반영비율 (만점기준)	총점
	학교생활기록부 반영 전형요소 및 반영비율					
특성화고교 출신자전형	교과성적	90%	900점(900점)	-	-	1,000점 (일괄합산)
	출결상황	10%	100점(100점)			

2. 평가내용 및 성적 반영방법

가. 교과성적 반영방법

1) 학교생활기록부 교과성적 반영방법

구분	교과 반영방법		비고
특성화고교 출신자전형	진로선택과목이 있는 경우	일반교과 90% + 진로선택과목 가산점 (최대 10점)	만점 초과시 만점 적용
	진로선택과목이 없는 경우	일반교과 90%	

※ 일반교과: 공통과목, 일반선택과목

2) 반영학기 및 반영과목수

구분	내용
반영학기	1학년 1학기 ~ 3학년 2학기(6개 학기), 학년별 가중치 없음(졸업생 동일)
최저 이수교과	반영되는 3개 교과(국어, 영어, 수학, 사회 또는 과학 중 3개 교과)가 모두 있어야 함

※ 사회 교과영역에는 역사(국사) 및 도덕(윤리) 교과 영역을 포함

※ '외국어 교과' 및 '외국어를 위한 교과' 중 영어 과목군은 영어교과에 포함하여 반영하되, 제2외국어는 제외

※ '과학에 관한 교과'는 과학교과에 포함하여 반영

※ 전 모집단위에서 사회 또는 과학 중 우수한 한 교과만 반영

※ 한국사 과목의 경우 교과 편제가 사회일 경우에만 반영함

※ 반영되는 3개 교과 중 하나의 교과라도 석차등급이 없는 경우 불합격

3) 반영교과

▷ 일반교과 [공통과목, 일반선택과목]

구분	반영교과	반영지표
전체 모집단위	4개 교과(국어, 영어, 수학, 사회 또는 과학) 중 상위 3개 교과 동일비율로 반영	석차등급 이수단위

▷ 진로선택과목

구분	반영교과	반영지표
전체 모집단위	이수한 모든 과목 중 상위 3개 과목 가산점 반영	성취도

VII-2. 학교생활기록부 교과성적 반영방법	VII-3. 의학과 면접고사	VII-4. 체육학과 실기고사	VIII. 지원자 유의사항	IX. 등록포기 및 환불 안내	X. 전형료	XI. 학사 안내
-----------------------------------	-----------------------	------------------------	----------------------	------------------------	-----------	-----------------

4) 점수산정방식

구분	점수산정방식
일반교과	석차등급 및 이수단위 활용, 평균석차등급 계산 후 산출공식에 적용
진로선택과목	성취도 등급점수 활용, 반영점수 산출

※ 계산과정에서 소수점 이하 점수는 여섯째 자리에서 반올림. 단, 전형 총점 최종단계 점수는 셋째 자리에서 반올림하여 반영함

석차등급(일반교과)과 성취도(진로선택과목)가 모두 있는 자(2019년 3월 이후 고등학교 입학한 자부터 적용)

1. 일반교과 [공통과목, 일반선택과목] 반영방법

가. 평균 석차등급 산출

$$\sum \left[\left(\frac{\sum (\text{반영교과목 석차등급} \times \text{반영교과이수단위})}{\sum \text{반영교과 이수단위}} \right) \times \text{반영비율} \right]$$

나. 반영비율 및 산출공식

전형	반영비율	교과 성적	산출 공식
특성화고교 출신자전형	90%	900점(최고점) ~ 0점(최저점)	1,012.5 - [112.5 x (평균석차등급)]

2. 진로선택과목 반영방법

가. 반영점수 산출

$$\frac{\sum (\text{상위 3개 과목의 성취도 등급점수})}{3}$$

전형	반영방법	교과 성적	성취도 반영점수		
			A	B	C
특성화고교 출신자전형	가산점	10점(최고점) ~ 0점(최저점)	10	8	4

나. 진로선택과목 가산점 반영 후 교과성적이 만점(900점)을 초과할 경우 최대 만점(900점)까지만 적용함

석차등급(일반교과)만 있는 자(진로선택과목이 없는 자)

1. 일반교과 [공통과목, 일반선택과목] 반영방법

가. 평균 석차등급 산출

$$\sum \left[\left(\frac{\sum (\text{반영교과목 석차등급} \times \text{반영교과이수단위})}{\sum \text{반영교과 이수단위}} \right) \times \text{반영비율} \right]$$

※ 소수점 이하 점수: 모든 계산과정의 소수점은 최종 단계에서 세 번째 자리 반올림

나. 반영비율 및 산출공식

전형	반영비율	교과 성적	산출 공식
특성화고교 출신자전형	90%	900점(최고점) ~ 0점(최저점)	1,012.5 - [112.5 x (평균석차등급)]

- I. 전형요약 및 주요 사항
- II. 모집단위·전공 (입학정원)
- III. 전형별 모집인원
- IV. 원서접수 및 전형일정, 합격자 발표 및 등록 안내
- V. 세부 전형별 안내
- VI. 제출서류 안내사항
- VII-1. 수능 반영방법

석차등급이 없는자

1. 과목별 석차를 활용한 석차등급 산출(동석차는 인정하지 않음)

각 교과목별 석차에 등점자가 있는 경우 아래 공식에 의거 ①중간석차산출(A), 중간석차를 이용하여 ②중간석차백분위(B) 산출, 백분위를 등급표에 의거 ③석차등급을 구함

- ① 중간석차(A) : 석차 + (등점자 인원수 - 1) ÷ 2
- ② (중간)석차 백분위(B) : (A ÷ 인원수) × 100
- ③ (중간)석차를 적용한 석차백분위에 의한 등급표

석차등급	1등급	2등급	3등급	4등급	5등급	6등급	7등급	8등급	9등급
석차백분율	4%이하	11%이하	23%이하	40%이하	60%이하	77%이하	89%이하	96%이하	100%이하

2. 평균 석차등급 산출

$$\sum \left[\left(\frac{\sum (\text{반영교과목 석차등급} \times \text{반영교과이수단위})}{\sum \text{반영교과 이수단위}} \right) \times \text{반영비율} \right]$$

평어만 있는자

1. 아래 기준에 의거 평어를 석차등급으로 환산하여 반영

평어	수	우	미	양	가
등급	2등급	4등급	5등급	6등급	9등급

2. 평균 석차등급 산출

$$\sum \left[\left(\frac{\sum (\text{반영교과목 석차등급} \times \text{반영교과이수단위})}{\sum \text{반영교과 이수단위}} \right) \times \text{반영비율} \right]$$

나. 출결상황 반영방법

1) 출결상황 반영비율 및 반영방법

가) 출석: 전체학기 누적반영

나) 결석: 전체학기 누적반영, 미인정(결석, 지각, 조퇴, 결과)만 반영 / 지각, 조퇴, 결과 3회시 결석 1회로 처리

전형	반영비율	교과 성적	점수반영방법
특성화고교 출신자전형	10%	100점(최고점) ~ 0점(최저점)	결석일수를 등급으로 환산하여 반영

2) 출결상황 반영점수

구분	1등급	2등급	3등급	4등급	5등급	6등급	7등급	8등급	9등급
결석일수	0~2일	3~5일	6~8일	9~12일	13~16일	17~20일	21~25일	26~30일	31일이상
반영점수	100	87.5	75	62.5	50	37.5	25	12.5	0

VII-3. 의학과 면접고사

1. 면접 일시 및 장소

1단계 합격자 발표 및 일정 공지	전형 실시	장소
2025. 1. 10.(금) 16:00	2025. 1. 17.(금)	한림대학교 의약관

2. 반영비율 및 평가항목

모집단위	반영비율	평가항목		합계
		인성(50%)	모의상황(50%)	
의학과	10%	50점	50점	100점

3. 평가영역 및 주요내용

평가영역	주요내용	출제방법	면접관
인성면접	관용, 배려, 포용, 개방성 등	문항출제위원회를 통해 출제	각 평가영역별로 면접위원 2인이 독립평가, 총 4인 참여
모의상황면접	의사소통능력, 대인관계능력 등		

4. 평가방법

구분	의학과
면접팀 구성	2개의 면접실(각 평가위원 2명) : 수험생 1명 - 인성면접, 모의상황면접
면접시간	각 실별 10분(총 20분)
반영점수	평가영역별 평균의 합

5. 평가기준 및 척도

평가기준		평가척도	매우우수	우수	보통	미흡	매우미흡
		5	4	3	2	1	
인성면접	감정 및 이성적인 면에서 적절한 판단을 할 수 있다	25	18.75	12.5	6.25	0	
	자신의 경험을 통해 스스로에 대한 성찰과 행동 변화가 있다	25	18.75	12.5	6.25	0	
	점수 합계	50	37.5	25	12.5	0	
모의상황면접	상황에 대한 인지능력 및 공감능력	25	18.75	12.5	6.25	0	
	사건의 유연성 및 효과적인 의사전달 방식	25	18.75	12.5	6.25	0	
	점수 합계	50	37.5	25	12.5	0	

I. 전형요약 및 주요 사항	II. 모집단위·전공 (입학정원)	III. 전형별 모집인원	IV. 원서접수 및 전형일정, 합격자 발표 및 등록 안내	V. 세부 전형별 안내	VI. 제출서류 안내사항	VII-1. 수능 반영방법
-----------------	--------------------	---------------	---------------------------------	--------------	---------------	----------------

6. 면접고사 안내사항

가. 면접일정 공지

▷ 한림대학교 입학 안내 홈페이지(admission.hallym.ac.kr) 및 17페이지 참조

나. 준비물

▷ 수험표, 신분증(주민등록증, 여권, 운전면허증, 주민등록번호가 있는 학생증) 또는 임시신분증(유효기간 이내의 주민등록증 발급신청 확인서)

다. 면접 세부사항

- ▷ 면접시간 및 순서는 전산프로그램에 의해 무작위(Random) 추출로 배정됨
- ▷ 면접그룹(면접군)은 면접일정 공지 시 함께 안내되며, 면접그룹(면접군) 내 개별 면접순서는 면접 당일 면접대기실에서 공개
- ▷ 공지된 개별 면접시간 및 순서는 어떠한 경우라도 조정 및 변경 불가함

라. 면접 시 유의사항

★ 면접 시 감점 또는 '0점' 처리 관련 유의사항

면접에서 아래의 내용에 대해 언급할 경우 감점 등의 불이익을 받을 수 있음

1. 공인어학성적 및 수학·과학·외국어 교과에 대한 교외 수상실적에 대한 언급

가. 공인어학성적

영어(TOEIC, TOEFL, TEPS), 중국어(HSK), 일본어(JPT, JLPT), 프랑스어(DELF, DALF), 독일어(ZD, TESTDAF, DSH, DSD), 러시아어(TORFL), 스페인어(DELE), 상공회의소한자시험, 한자능력검정, 실용한자, 한자급수자격검정, YBM 상무한검, 한자급수인증시험, 한자자격검정

나. 수학·과학·외국어 교과에 대한 교외 수상실적

수학	한국수학올림피아드(KMO), 한국수학인증시험(KMC), 온라인 창의수학 경시대회, 도시대항 국제 수학과너먼트, 국제수학올림피아드(IMO)
과학	한국물리올림피아드(KPHO), 한국화학올림피아드(KCHO), 한국생물올림피아드(KBO), 한국천문올림피아드(KAO), 한국지구과학올림피아드(KESO), 한국뇌과학올림피아드, 전국정보과학올림피아드, 국제물리올림피아드, 국제지구과학올림피아드, 국제생물올림피아드, 국제천문올림피아드, 한국중등과학올림피아드
외국어	전국 초중고 외국어(영어, 중국어, 일본어, 프랑스어, 독일어, 러시아어, 스페인어) 경시대회, IET 국제영어대회, IEWC 국제영어글쓰기대회, 글로벌 리더십 영어 경연대회, SIFEC 전국영어말하기대회, 국제영어논술대회

* 위에서 열거된 항목 외에도, 대회 명칭에 수학·과학(물리, 화학, 생물, 지구과학, 천문)·외국어(영어 등) 교과명이 명시된 학교 외 각종 대회(경시대회, 올림피아드 등) 수상실적을 언급했을 경우 "0점"(불합격) 처리

** '교외 수상실적'이란 학교 외 기관이 개최한 대회 수상실적을 의미하며, 학교장의 참가 허락을 받은 교외 수상실적이라도 언급 시 "0점"(불합격) 처리

VII-2. 학교생활기록부 교과성적 반영방법	VII-3. 의학과 면접고사	VII-4. 체육학과 실기고사	VIII. 지원자 유의사항	IX. 등록포기 및 환불 안내	X. 전형료	XI. 학사 안내
-----------------------------------	-----------------------	------------------------	----------------------	------------------------	-----------	-----------------

2. 고등학교 학교생활기록부에 기재할 수 없는 항목※과 「대입제도 공정성 강화방안」(2019.11.28.)에 따른 학생부 주요항목 내 변경 사항※, 어학연수 등 사교육 유발요인이 큰 교외 활동에 대한 언급

【※ 학교생활기록부 기재금지 항목】

- 가. 각종 공인어학시험 참여사실과 그 성적 및 수상실적
- 나. 교과·비교과 관련 교외대회 참여사실과 그 성적 및 수상실적(학교장의 참가 허락을 받아 참여한 각종 교외대회에서의 수상실적도 기재 불가)
- 다. 교외 기관·단체(장)등에게 수상한 교외상(표창장, 감사장, 공로상 등도 기재 불가)
- 라. 교내·외 인증시험 참여 사실이나 그 성적
- 마. 모의고사·전국연합학력평가 성적(원점수, 석차, 석차등급, 백분위 등 성적관련 내용 일체) 및 관련 교내 수상실적
- 바. 논문을 학회지 등에 투고 또는 등재하거나 학회 등에서 발표한 사실
- 사. 도서출간 사실
- 아. 지식재산권(특허, 실용신안, 상표 디자인) 출원 또는 등록사실
- 자. 어학연수, 봉사활동 등 해외 활동실적 및 관련 내용
- 차. 부모(친인척 포함)의 사회·경제적 지위(직종명, 직업명, 직장명, 직위명 등) 암시 내용
- 카. 장학생·장학금 관련 내용
- 타. 구체적인 특정 대학명, 기관명(기구, 단체, 조직 등 포함), 상호명, 강사명 등
- 파. 교내대회 참여 사실과 그 성적 및 수상실적
- 하. 자격증 명칭 및 취득사실

【※ 「대입제도 공정성 강화방안」에 따른 학생부 주요항목 내 변경 사항】

- 가. 영재·발명교육 실적 대입 미반영
- 나. 자율동아리 대입 미반영
- 다. 청소년단체활동 미기재
- 라. 개인봉사활동 실적 대입 미반영
- 마. 독서활동 대입 미반영

3. 지원자 성명, 출신고교, 부모(친인척 포함)의 실명을 포함한 사회적·경제적 지위(직종명, 직업명, 직장명, 직위명 등)를 암시 하는 내용의 언급

마. 면접 진행방식

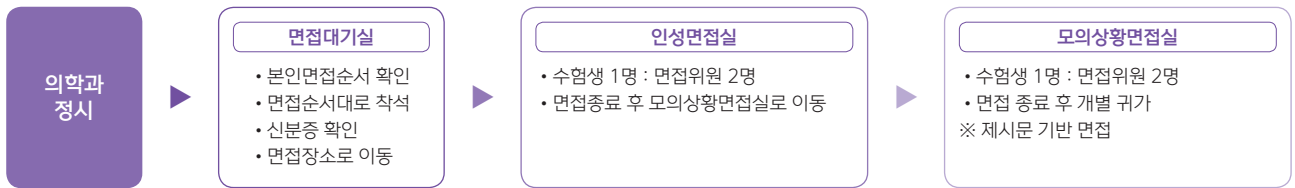

바. 기타사항

- ▷ 면접시간은 입학 안내 홈페이지(admission.hallym.ac.kr)를 통해 반드시 본인이 확인하여야 하며, 미확인에 따른 불이익은 수험생 본인에게 있음
- ▷ 블라인드 면접으로 교복 착용을 금지함
- ▷ 수험표와 신분증을 반드시 지참하여야 함
- ▷ 면접대기실 입실 이후 휴대전화 등 전자기기의 사용을 일체 금지하며, 면접대기실에서 일괄회수한 뒤 면접 종료 후 반환
- ▷ 기타 면접과 관련된 세부사항은 면접 일정 공지 시 안내되는 내용 참조

※ 면접 기출문제

『입학 안내 홈페이지(admission.hallym.ac.kr) > 입학정보 > 자료실』
 ⇒ 2024학년도 한림대학교 선행학습 영향평가 결과보고서(면접 기출문제 포함)

I. 전형요약 및 주요 사항

II. 모집단위·전공 (입학정원)

III. 전형별 모집인원

IV. 원서접수 및 전형일정, 합격자 발표 및 등록 안내

V. 세부 전형별 안내

VI. 제출서류 안내사항

VII-1. 수능 반영방법

VII-4. 체육학과 실기고사

1. 일시 및 장소

일정 공지	전형 실시	장소
2025. 1. 10. (금) 16:00	2025. 1. 18. (토)	한림대학교 한림레크리에이션센터

2. 실기종목 및 배점

실기종목	종목별 배점	총점
지그재그런, 서전트점프, 윗몸일으키기	각 종목 200점 만점	600점

3. 종목별 배점표

종목	성별	점수	200	178	156	134	112	90	68	46	24	0
		성별	200	178	156	134	112	90	68	46	24	0
지그재그런 (초)	남	31.5 이하	31.6 ~32.2	32.3 ~32.7	32.8 ~33.2	33.3 ~33.6	33.7 ~34.1	34.2 ~34.4	34.5 ~35.0	35.1 ~35.8	35.9 이상	
	여	34.3 이하	34.4 ~35.1	35.2 ~35.6	35.7 ~36.1	36.2 ~36.4	36.5 ~36.9	37.0 ~37.4	37.5 ~38.0	38.1 ~38.6	38.7 이상	
서전트 점프 (cm)	남	67.0 이상	63.0 ~66.9	59.0 ~62.9	55.0 ~58.9	51.0 ~54.9	47.0 ~50.9	43.0 ~46.9	39.0 ~42.9	35.0 ~38.9	34.9 이하	
	여	51.0 이상	47.0 ~50.9	43.0 ~46.9	39.0 ~42.9	35.0 ~38.9	31.0 ~34.9	27.0 ~30.9	23.0 ~26.9	19.0 ~22.9	18.9 이하	
윗몸 일으키기 (회)	남	76 이상	73~75	70~72	68~69	66~67	64~65	62~63	59~61	56~58	55 이하	
	여	68 이상	64~67	62~63	60~61	58~59	56~57	54~55	52~53	50~51	49 이하	

※ 지그재그런, 서전트점프는 소수 둘째자리에서 반올림하여 반영



VII-2.
학교생활기록부
교과성적
반영방법



VII-3.
의학과
면접고사



VII-4.
체육학과
실기고사



VIII.
지원자
유의사항



IX.
등록포기 및
환불 안내



X.
전형료



XI.
학사
안내

4. 종목별 실시방법

1) 지그재그런

- 고사장에 표시한 코스를 2바퀴 돕니다.
- 출발방법은 스탠딩 스타트 법이며 자율출발 합니다.
- 1회 시기를 원칙으로 합니다.
- 달리는 도중 표시물을 넘어뜨렸을 때에는 무효로 하며, 1회에 한하여 재출발 합니다.
- 결승선 통과 직전 넘어졌을 때 몸의 일부가 결승선에 닿으면 유효로 합니다.

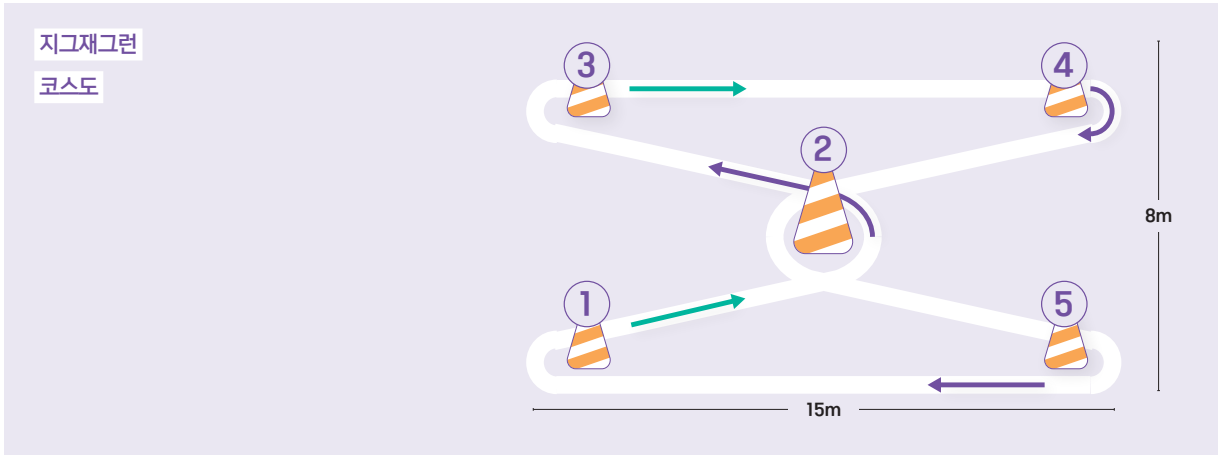

2) 서전트점프

- 바르게 선 상태에서 팔을 수직으로 올려 손가락의 최고점을 표시한 후, 점프하여 최고점까지의 높이를 측정합니다. (점프하는데 유리한 손을 사용할 수 있음)
- 점프 시 2중 점프동작 혹은 최초기준점 설정 시 고의로 측정자의 의사에 반하는 행위를 할 경우는 파울입니다. (최초 기준점은 어깨를 수평으로 한 상태에서 팔을 귀에 붙인 뒤 손가락 끝의 위치로 설정)
- 준비 시 양발 모두 라인(50x50) 내에 위치해 있어야 합니다.
- 점프 후 착지 시 구역 안에 한 발이라도 착지해야 하며, 그렇지 않을 경우 파울로 처리합니다.
- 2회 연속 실시하여 좋은 기록을 반영하며, 2회 모두 파울인 경우 0점 처리됩니다.

3) 윗몸일으키기

- 측정대에 앉아 고리에 발을 끼우고 무릎을 직각으로 굽힌 누운 자세에서 두 손을 머리 뒤로하여 깍지를 끼워 잡습니다.
- 측정원의 “시작”이란 구령에 따라 수험생은 복근력만을 이용하여 상체를 일으켜 앞으로 굽히다가 팔꿈치가 무릎에 닿으면 다시 누운 자세로 복귀합니다.
- 위와 같은 동작을 1분간 실시합니다.
- 실시 도중 목뒤로 잡은 손이 떨어지거나 팔꿈치가 무릎에 닿지 않을 경우 횟수로 간주하지 않습니다.
- 상체를 일으킬 때 몸을 앞, 뒤, 좌, 우로 흔들거나 반동을 이용해서는 안 되며, 누웠을 때 손등이 지면에 닿아야 합니다.

I. 전형요약 및 주요 사항	II. 모집단위·전공 (입학정원)	III. 전형별 모집인원	IV. 원서접수 및 전형일정, 합격자 발표 및 등록 안내	V. 세부 전형별 안내	VI. 제출서류 안내사항	VII-1. 수능 반영방법
-----------------------	--------------------------	---------------------	---	-----------------------	---------------------	----------------------

VIII. 지원자 유의사항

- ◎ 본 모집요강에 언급되지 않은 사항은 본교 입학전형관리위원회에서 정하여 시행함
- ◎ 본 모집요강의 내용을 정확히 확인·숙지하지 않아 발생하는 모든 불이익은 지원자 본인의 책임이므로 각별히 유의하여 불이익을 당하는 일이 없기를 바람
- ◎ 한국대학교육협의회는 개별 대학으로부터 관련 자료를 제출받아 이를 검색·분석하여 지원 방법을 위반한 자의 명단을 각 대학에 통보하고, 이를 통보받은 대학은 해당자의 입학을 무효로 함

1. 대학지원 방법

가. 한림대학교에는 모집군별(가군, 나군, 다군) 1회씩 최대 3회 지원 가능

- ▷ 군별 모집을 실시하는 대학(교육대학 포함, 산업대학·전문대학 제외)에 지원하는 경우 최대 3회까지 지원 가능하며 동일 모집군에서는 하나의 대학에만 지원할 수 있음

2. 복수지원 관련 사항

가. 복수지원 허용범위

- ▷ 정시모집 대학(교육대학 포함, 산업대학·전문대학 제외) 중 모집 기간 군이 다른 대학 간 또는 한림대학교 내 모집 기간 군이 다른 경우 복수 지원 가능

나. 복수지원 금지사항

- ▷ 수시모집 대학(산업대학, 전문대학, 교육대학 포함)의 합격자(최초합격자 및 충원합격자)는 정시 및 추가모집에 지원할 수 없음
- ▷ 정시모집에 있어서 모집 기간 군이 같은 대학(교육대학 포함)간 또는 한림대학교 내 모집 기간 군이 같은 모집단위 간 복수지원 금지
 - 산업대학, 전문대학은 모집 기간 군의 제한 없음

3. 정시모집 등록자의 복수지원 금지사항

가. 정시모집에 합격하고 등록(최초 등록 및 미등록 충원과정 중의 추가등록을 포함)한 자는 '추가모집'에 지원할 수 없음

- ▷ 정시모집 충원마감일 16:00 이전에 정시모집 등록을 포기한 자에 한하여 추가모집 지원 가능
- ▷ 산업대, 전문대는 정시모집 등록을 포기하지 않아도 추가모집 지원 가능

나. 대학의 입학전형이 종료된 후, 복수지원 위반사실이 전산자료 검색을 통해 확인될 경우 입학은 무효로 함

4. 합격자 발표

※ 인터넷 홈페이지를 통해 합격자를 발표하며, 수험생은 합격여부를 조회해야 하는 의무가 있음

○	○	○	○	○	○	○
VII-2. 학교생활기록부 교과성적 반영방법	VII-3. 의학과 면접고사	VII-4. 체육학과 실기고사	VIII. 지원자 유의사항	IX. 등록포기 및 환불 안내	X. 전형료	XI. 학사 안내

5. 이중등록 금지

- ▷ 입학할 학기가 같은 2개 이상의 대학(산업대학, 전문대학, 교육대학 포함)에 합격한 자는 하나의 대학에만 등록(문서등록, 예치금 납부 등)하여야 함
- ▷ 정시모집에서 최초 합격 및 충원합격에 의해 복수의 대학에 합격한 자는 정시모집 등록 기간 내에 1개 대학에만 등록하여야 함
- ▷ 합격한 대학에 이미 등록한 수험생이 타 대학에 충원합격 하여 그 대학에 등록하고자 할 경우에는 선 등록한 대학을 포기한 후, 충원합격대학에 등록하는 것을 원칙으로 함

6. 입학전형 부정에 대한 조치

※ 대입 지원에서 부정한 방법으로 지원하거나 이에 협조하여 공정한 학생선발 업무를 방해한 경우, 입학무효 및 별도의 처벌을 받을 수 있음

- ▷ 입학전형에 사용된 전형자료에 주요사항이 누락, 허위, 위·변조 등 부정이 있다고 판단되는 경우에는 합격, 입학 및 졸업 후이라도 입학허가를 취소할 수 있음
- ▷ 상기의 사유로 입학이 취소된 경우에는 해당자가 납부한 등록금을 반환하지 아니함
- ▷ 본교 및 타 대학에서 상기의 사유로 입학이 취소된 자는 입학이 취소된 날로부터 3년간 본교에 지원할 수 없음

7. 수능 성적자료 온라인 제공 동의

- ▷ 본교에 지원하는 모든 수험생은 수능 성적자료 온라인 제공에 대한 동의한 것으로 간주함

8. 이의신청

- ▷ 정성평가가 반영되는 모든 전형에 대하여 수험생은 이의신청을 할 수 있음
- ▷ 체육학과 실기고사 녹화를 통한 실시간 이의신청 및 판독 가능

9. 기타

- ▷ 입학전형자료(성적, 평가내용 등) 및 제출서류는 일체 공개 및 반환하지 않음
- ▷ 고교졸업예정자가 본교 입학 시까지 졸업하지 못할 경우 합격 또는 입학이 취소됨

I. 전형요약 및 주요 사항	II. 모집단위·전공 (입학정원)	III. 전형별 모집인원	IV. 원서접수 및 전형일정, 합격자 발표 및 등록 안내	V. 세부 전형별 안내	VI. 제출서류 안내사항	VII-1. 수능 반영방법
-----------------	--------------------	---------------	---------------------------------	--------------	---------------	----------------

IX. 등록포기 및 환불 안내

※ 미등록 총원마감일 이후에 등록을 포기하는 경우, 대학에는 미총원 인원이 발생하고, 예비순위 합격자에게는 총원합격의 기회가 차단되어 결과적으로 다른 수험생의 입학기회를 박탈하게 됨

- ▷ 정시모집 합격자가 총원합격자 발표기간 중 다른 대학의 총원합격 통보를 받은 경우 합격자는 등록을 원하지 않는 대학에 등록 포기 의사를 즉시 전달하여야 함
- ▷ 정시모집 합격자가 본교에 등록을 마치고 등록을 포기하고자 할 경우, 반드시 정해진 기간 내에 등록포기 및 환불을 신청해야 함
- ▷ 합격취소 및 등록포기에 따른 환불신청은 한림대학교 입학안내 홈페이지에서 가능함
- ▷ 정시 등록금 납부자 중 등록을 포기하고자 하는 자는 반드시 기간 내에 등록포기 및 환불신청을 해야 하며 납부한 금액은 전액 환불됨
- ▷ 등록포기 및 환불신청 완료 후에는 취소할 수 없으니 신중하게 신청

구분	내용
신청방법	홈페이지 신청
신청장소	한림대학교 입학안내 홈페이지 admission.hallym.ac.kr
신청기간	2025. 2. 12.(수) 16:00 ~ 2. 19.(수) 16:00까지
환불절차	① 한림대학교 입학안내 홈페이지에 접속하여 등록포기 및 환불신청 ② 신청자 정보 및 환불 계좌정보 확인 후 승인 ③ 환불(주말·공휴일을 제외한 3일 이내)
환불금액	납부한 등록금액 전액

X. 전형료

1. 전형료

전형	전형료				실 결제총액	
	서류	실기	면접	계		
일반전형	전체학과 (체육학과, 의학과 제외)	29,500원	-	-	29,500원	29,500원
	체육학과	29,500원	35,000원	-	64,500원	64,500원
	의학과	29,500원	-	20,000원	49,500원	49,500원
농어촌학생전형	전체학과 (체육학과, 의학과 제외)	29,500원	-	-	29,500원	29,500원
	체육학과	29,500원	35,000원	-	64,500원	64,500원
	의학과	29,500원	-	20,000원	49,500원	49,500원
특성화고교출신자전형	전체학과	29,500원	-	-	29,500원	29,500원

2. 전형료 환불

가. 전형료 전액 환불: 다음에 해당하는 경우에는 접수수수료(4,500원)를 제외한 전형료 전액 환불

- 대상자: 모든 전형 지원자 중 기초생활수급자, 차상위계층, 한부모가족지원 대상자
 - 원서작성 시 원서접수사이트에서 전형료 환불계좌를 입력하고, 접수완료 후 서류제출기간 내에 입학원서와 해당 자격증명서류를 제출한 지원자
 - 대상자별 제출서류

구분	제출서류	서류 발급 방법
공통	- 입학원서 1부	• 원서접수사이트에서 출력하여 제출
기초생활 수급자	- 수급자 증명서 1부	• 지원자 기준
차상위 계층	- 아래서류 중 해당서류 1부 제출 · 차상위본인부담경감대상자 증명서 · 자활근로자 확인서 · 장애(아동)수당 대상자 확인서 · 장애인연금 대상자 확인서 · 차상위계층확인서	• 각 해당서류는 국민건강보험공단, 복지로, 정부24 등 인터넷 또는 관할 주민센터에서 발급 • 차상위계층대상자가 본인인 경우 가족관계증명서와 주민등록표등본 각각 1부씩 제출 (부 또는 모 기준)
한부모가족	- 한부모가족 증명서 1부	• 지원자 기준

- 제출처: (우)24252 강원특별자치도 춘천시 한림대학길 1 한림대학교 입학상담센터(대학본부 1층)

제출기간	제출형태	비고
2024. 12. 31.(화) 09:00 ~ 2025. 1. 6.(월) 17:00 까지	등기우편 제출	2025. 1. 6.(월) 발송 소인까지 인정
	방문 제출	평일 9:00~17:00, 주말·공휴일 11:00~17:00

I. 전형요약 및 주요 사항	II. 모집단위·전공 (입학정원)	III. 전형별 모집인원	IV. 원서접수 및 전형일정, 합격자 발표 및 등록 안내	V. 세부 전형별 안내	VI. 제출서류 안내사항	VII-1. 수능 반영방법
-----------------	--------------------	---------------	---------------------------------	--------------	---------------	----------------

나. 전형료 일부 환불

- 1) 의학과 지원자 중 1단계 불합격자
- 2) 체육학과, 의학과 지원자 중 수험생의 귀책이 없는 사유(천재지변, 질병 또는 사고 등)로 입학전형에 응시하지 못한 경우 해당 고사일 기준 3일 이내에 증빙서류를 제출하고 「고등교육법 시행령」 제42조의3 제2항에 의거하여 본교가 인정한 지원자

해당전형	대상학과	환불금액	환불시기
일반전형, 농어촌학생전형	체육학과	35,000원	합격자 발표 후 일주일 이내
	의학과	20,000원	

다. 전형료 비례 환불

- 1) 본교는 「고등교육법」 제34조의4 제5항 및 「고등교육법 시행령」 제42조의3에 따라 입학전형 관련 수입·지출에 따른 잔액이 발생할 경우, 2025년 4월 30일까지 응시한 사람이 납부한 입학전형료에 비례하여 반환할 예정임
- 2) 입학전형료 반환방법은 원서접수 시 아래의 방법 중 하나로 선택하여야 함
 - ① 반환대상자가 인터넷 원서 접수 시 입력한 금융기관의 환불계좌로 이체
 - ② 대학에 직접 방문: 반환방법 추후 공지
- 3) 반환방법 중 금융기관의 환불계좌 이체인 경우에는 금융기관 전산망을 이용하는 비용을 차감하고 반환함. 단, 금융기관 전산망 이용하는 비용이 반환할 금액 이상이면 반환하지 않음

라. 유의사항

- 1) 면접 및 실기고사 대상자가 면접 및 실기고사에 응시하여야 하나 타 대학과 전형일 중복, 단순 변심 등의 이유로 결시, 한 종목 이상 불참 또는 부정행위를 한 자는 전형료를 환불하지 않음
- 2) 원서접수 시 입력하는 전형료 환불계좌는 입출금이 자유로운 본인 또는 보호자의 계좌번호를 입력함. 미입력 및 입력오류로 인해 발생하는 불이익은 지원자 본인의 책임임



VII-2.
학교생활기록부
교과성적
반영방법



VII-3.
의학과
면접고사



VII-4.
체육학과
실기고사



VIII.
지원자
유의사항



IX.
등록포기 및
환불 안내



X.
전형료



XI.
학사
안내

XI. 학사안내

신입생 장학금

※ 2024년 5월 기준으로 변경될 수 있으며, 변경 시 홈페이지를 통해 별도 공지 예정
 ※ 장학금관련문의(국가장학금: 033-248-1062, 교내장학금: 033-248-1063)
 ※ 의학과, 간호학과는 한림미래인재장학금, 한림비전인재장학금의 수혜대상이 아님

1. 입학성적 우수 장학금

장학금명	선발기준	장학금액	선발인원
한림 미래인재 장학금	A ◎ 정시모집 합격자로 수능 3개 영역 등급의 합 5등급 이내	• 수업료 전액 8학기 • 기숙사비 전액 8학기 • 도서구입비 학기당 180만원	해당자 전원
	B ◎ 정시모집 합격자로 수능 2개 영역 등급의 합 3등급 이내	• 수업료 전액 8학기	
	C ◎ 정시모집 합격자로 수능 국어, 영어, 수학 중 1개 영역 1등급 (인문대, 사회대, 경영대, 글로벌학부, 미디어스쿨, 미래융합스쿨) ◎ 정시모집 합격자로 수능 영어, 수학(확률과 통계), 과학(2과목 평균) 중 1개 영역 1등급 * 단, 수학(미적분, 기하)인 경우 2등급 이내(자연대, 정보대, 융합과학수사학과, 반도체·디스플레이스쿨)	• 수업료 전액 2학기	
한림 비전인재 장학금	A ◎ 수시모집 합격자로 학생부 반영 3개 교과 평균 등급의 합이 8등급 이내로 전형총점 상위자	• 수업료 전액 8학기	12명 내외
	B (학생부교과) ◎ 학생부교과전형 합격자로 학생부 반영 3개 교과 평균 등급의 합이 9등급 이내로 전형총점 상위자	• 수업료 전액 4학기	20명 내외
	B (학생부종합) ◎ 학생부종합전형 합격자로 학생부 상위 3개 교과 평균 등급의 합이 9등급 이내로 전형총점 상위자	• 수업료 전액 4학기	12명 내외
	C ◎ 수시모집 합격자로 학생부 국어, 영어, 수학, 사회, 과학 중 1개 교과 평균 2등급 이내로 전형총점 상위자	• 수업료 전액 2학기	10명 내외
한림 메디컬인재 장학금	수시 (의학과) ◎ 학생부 반영 4개 교과 평균 등급의 합이 4.4등급 이내로 전형총점 최상위자	• 수업료 전액 12학기 • 기숙사비 전액 12학기 • 도서구입비(학기당) 90만원	1명
	수시 (간호학과) ◎ 학생부 반영 4개 교과 평균 등급의 합이 7등급 이내로 전형총점 최상위자	• 수업료 전액 8학기 • 기숙사비 전액 8학기 • 도서구입비(학기당) 90만원	1명
	수시 (학생부교과 _간호학과) ◎ 학생부교과전형 합격자로 학생부반영 4개 교과 평균 등급의 합이 8등급 이내로 전형총점 최상위자	• 수업료 전액 8학기	1명

I. 전형요약 및 주요 사항	II. 모집단위·전공 (입학정원)	III. 전형별 모집인원	IV. 원서접수 및 전형일정, 합격자 발표 및 등록 안내	V. 세부 전형별 안내	VI. 제출서류 안내사항	VII-1. 수능 반영방법
-----------------	--------------------	---------------	---------------------------------	--------------	---------------	----------------

장학금명		선발기준	장학금액	선발인원
한림 메디컬인재 장학금	수시 (학생부종합_의학과)	◎ 학생부 반영 4개 교과 평균 등급의 합이 6등급 이내로 전형총점 상위자	• 수업료 전액 12학기	2명
	수시 (학생부종합_간호학과)	◎ 학생부 반영 4개 교과 평균 등급의 합이 10등급 이내로 전형총점 최상위자	• 수업료 전액 8학기	1명
	정시 (의학과 A)	◎ 수능 4개 영역 등급의 합이 4등급 이내로 전형총점 최상위자(탐구 2과목 평균)	• 수업료 전액 12학기 • 기숙사비 전액 12학기 • 도서구입비 학기당 180만원	1명
	정시 (간호학과 A)	◎ 수능 3개 영역 등급의 합이 5등급 이내로 전형총점 최상위자(탐구 2과목 평균)	• 수업료 전액 8학기 • 기숙사비 전액 8학기 • 도서구입비 학기당 180만원	1명
	정시 (의학과 B)	◎ 수능 4개 영역 등급의 합이 4등급 이내로 전형총점 차상위자(탐구 2과목 평균)	• 수업료 전액 12학기 • 기숙사비 전액 12학기 • 도서구입비 학기당 90만원	1명
	정시 (간호학과 B)	◎ 수능 3개 영역 등급의 합이 5등급 이내로 전형총점 차상위자(탐구 2과목 평균)	• 수업료 전액 8학기 • 기숙사비 전액 8학기 • 도서구입비 학기당 90만원	1명
한림 특성화인재 장학금		◎ 특성화고교전형 합격생으로 학생부 반영 3개 교과 평균 등급의 합이 7등급	• 수업료 50% 4학기	3명
한림케어 장학금		◎ 한림케어1전형 합격생으로 전형총점 상위자(전 모집단위)	• 기숙사비 전액 8학기	5명
한림 글로벌학부 장학금	A	◎ 외국어특기자전형 합격생 중 전형총점 최상위자	• 수업료 전액 8학기 • 기숙사비 전액 2학기 • 도서구입비 학기당 90만원	1명
	B	◎ 외국어특기자전형 합격생 중 전형총점 차상위자	• 수업료 전액 4학기 • 기숙사비 전액 2학기	1명
	C	◎ 외국어특기자전형 합격생 중 전형총점 A등급, B등급 다음 상위자	• 수업료 전액 2학기 • 기숙사비 전액 2학기	1명
	D	◎ 상기 A, B, C등급 해당자를 제외한 외국어특기자전형 합격생 전원	• 기숙사비 전액 2학기	22명 내외
한림 글로벌인재 장학금		◎ 어학 성적이 우수한 학생으로 다음 조건에 만족하는 자 (의학과 제외, 글로벌학부는 영어만 해당) - TOEIC: 930점 이상(글로벌학부 950점 이상) - TOEFL: CBT 253점, PBT 607점, IBT 102점 이상 - New TEPS: 486점 이상 - JLPT: N1 이상 - JPT: 715점 이상 - HSK: 5급 이상 - TORFL: 3단계 이상	• 수업료 전액 1학기	해당자 전원

○ VII-2. 학교생활기록부 교과성적 반영방법	○ VII-3. 의학과 면접고사	○ VII-4. 체육학과 실기고사	○ VIII. 지원자 유의사항	○ IX. 등록포기 및 환불 안내	○ X. 전형료	○ XI. 학사 안내
-------------------------------------	-------------------------	--------------------------	------------------------	--------------------------	-------------	-------------------

2. 특기장학금

장학금명	선발기준	장학금액	선발인원
체육특기장학금	◎ 체육특기자전형 합격생	• 수업료 전액 8학기	합격생 전원

3. 한림가족장학금

장학금명	선발기준	장학금액	선발인원
한림형제자매장학금	◎ 직계 존비속 또는 형제자매 2명 이상이 본교에 동시 재학 중인 학생(장학금 수혜는 입학연도가 늦은 학생에게 부여함)	• 동시 재학기간 내 수업료 50% 8학기	전 모집단위
한림동문장학금	◎ 본교 학부를 졸업한 동문의 자녀	• 수업료 50% 1학기	

- ※ 장학금 중복 수혜 불가(2가지 이상 장학금 조건을 만족할 시, 상위 장학금을 수여. 단 외국어특기자전형의 경우 한림글로벌학부장학금D와 한림글로벌인재장학금은 중복수혜가능)
- ※ 수시 학생부 반영 교과목: 학생부교과(교과우수자)전형 기준(의학과: 국어, 수학, 영어, 과학)
- ※ 지급기간이 2학기 이상인 장학금은 수혜기간동안 소정의 학점을 취득하고, 일정 성적 및 자격조건을 유지해야 함.(장학유지조건: 의학과 18학점, 그 외 나머지 학과 15학점)
- ※ 재학기간 중 계속 지급기준을 충족하지 못하는 경우에는 장학금을 지급하지 않으며, 기준 성적을 회복한 경우 수업료만 다시 지급함. 단, 지급기간이 2학기인 장학금은 1학기 성적이 장학기준을 충족하지 못할 경우 2학기 장학수혜대상자 자격상실
- ※ 한림미래인재장학금, 한림비전인재장금, 한림메디컬인재장학금 수시 선발기준은 학생부 성적 산출기준으로 1학년 1학기 ~ 3학년 1학기 이수한 교과목 이수단위 합이 40단위 이상인 자만 해당(진로선택교과 포함)
- ※ 한림비전인재 장학금 대상학과 중 글로벌학부는 학생부종합전형 지원자만 해당됨

4. 국가장학금

- ▷ 신입생장학금과는 별개로 한국장학재단의 국가장학금을 반드시 신청하기 바라며, 국가장학생으로 선발될 경우 학자금지원구간별 일정액의 장학금을 등록금 범위 내에서 지원함
- ▷ 한국장학재단 홈페이지: <https://www.kosaf.go.kr>

5. 관련문의

- ▷ 국가장학금: 한국장학재단 ☎ 1599-2000
- ▷ 교내장학금: 한림대학교 학생지원팀 ☎ 033-248-1062~3

- I. 전형요약 및 주요 사항
- II. 모집단위·전공 (입학정원)
- III. 전형별 모집인원
- IV. 원서접수 및 전형일정, 합격자 발표 및 등록 안내
- V. 세부 전형별 안내
- VI. 제출서류 안내사항
- VII-1. 수능 반영방법

기숙사

1. 학생생활관 입사 인원(재학생 포함) 및 입사관리비

(2024년 기준, 단위: 명, 천원)

구분	1관	2관	3관*자율	4관	5관*자율	6관*자율	7관	8관	비고	
실당 인원	1인실 3인실	3인실					2인실			*자율: 24시간 상시 출입 가능한 기숙사
입사 인원	계(2,716)	699	177	174	186	186	186	122	986	
	남(1,071)	294	177	57	-	-	186	-	357	
	여(1,645)	405	-	117	186	186	-	122	629	
입사 관리비	4개월 (수업기간)	879 630	724					942	1,202	-

2. 학생생활관 사용기간

사용기간	신청
4개월(수업기간)	연(학기별) 2회

3. 입사 선발 기준: 학생생활관 정규 신청기간(정시 최초 발표일까지) 내 신청자 전원 입사 가능

신입생	재학생			계
	2학년	3학년	4학년	
신청자 전원	신입생 신청자 전원을 제외한 잔여인원(학기별 약 1,500여명)			2,716명

4. 외국어관(3관, 외국어 사용 전용 기숙사) 운영

- ▷ 학생생활관 입사 선발기준과 동일한 기준으로 선발
- ▷ 외국인과의 룸메이트 배정으로 교환학생들과의 공동생활을 통한 언어 습득 및 글로벌 문화체험(단, 언어권별 외국인 학생수에 따라 부득이하게 내국인 학생과 룸메이트가 될 수 있음)

5. 정주대학(RC) 특별교과 운영

공동체 생활을 통한 **협동심, 리더십 함양 및 의사소통능력 증진**

세부 프로그램	주요 내용	운영시기
커뮤니티 활동	취미, 학습, 스포츠 등 다양한 주제를 팀별로 선정·기획하여 활동하는 팀 커뮤니티	전 학기 (1, 2학기/ 동·하계방학)
공모전	영상제작, 사진촬영, 아이디어 등의 주제로 자기계발 능력 및 창의성을 향상하며 캠퍼스를 탐색하는 공모전 활동	

뛰어난 한림인

6. 문의: 학생생활관 ☎ 033-248-3601~2

○	○	○	○	○	○	○
VII-2. 학교생활기록부 교과성적 반영방법	VII-3. 의학과 면접고사	VII-4. 체육학과 실기고사	VIII. 지원자 유의사항	IX. 등록포기 및 환불 안내	X. 전형료	XI. 학사 안내

소속변경(전과), 복수전공, 교직과정, 전공선택, 전공별 학위명

※ 자세한 내용은 한림대학교 홈페이지(www.hallym.ac.kr) → 대학생활 → 학사안내 메뉴 참고
 ※ 학사 관련 문의: 각 단과대학 교학팀 및 학과행정실로 문의

1. 소속변경(전과)

소속 스쿨, 학부 및 학과(또는 전공)에서 다른 스쿨, 학부 및 학과(또는 전공)로 변경하는 제도
 (사례 1) 소속변경 - 사회학과로 입학한 학생이 심리학과로 소속변경 가능

가. 신청자격

- 1) 소속변경: 2학년 이상
- 2) 자격 및 횟수 제한: 없음
 - 전 학과 재학생(의과대학, 간호대학 제외): 의과대학, 간호대학 소속변경 불가
 - 의과대학, 간호대학 재학생: 타 학과로의 소속변경 불가

나. 선발인원: 학생의 희망에 따라 선발하되 소속변경 신청인원이 제1전공자를 포함하여 입학정원 및 기준정원의 120% 이상일 경우에는 120% 이상에서 학과 자율로 결정

2. 복수전공

소속 학부, 학과 또는 전공(이하 제1전공)이외에 타 학과(학부, 전공) 소정의 학점을 이수하면 제1전공과 복수전공이 병행 표기된 학위를 취득하는 제도

가. 이수대상: 2017년 이후 입학생은 반드시 복수전공 이수(2학년부턴 이수 가능)

(단, 의과대학 소속 학생, 간호대학 소속 학생, 글로벌학부 소속 학생, 외국인전형입학생, 편입학생, 체육특기자, 교직과정 이수학생 및 2016 학년도 이전 입학한 학생은 복수전공 이수 의무 없음)

나. 대상학과(전공): 의과대학, 간호대학을 제외한 모든 학과

다. 선발인원: 학생의 희망에 따라 선발하되 신청인원이 입학정원 및 기준정원의 120% 이상일 경우에는 120% 이상에서 학과 자율로 결정

3. 교직과정

가. 교직과정 설치현황 및 인원

설치학과(부) 및 전공	자격종별	표시과목	승인인원
철학전공	중등학교정교사(2급)	철학	3
심리학과	전문상담교사(2급)	-	3
식품영양학과	영양교사(2급)	-	4
간호학과	보건교사(2급)	-	8

I. 전형요약 및 주요 사항	II. 모집단위·전공 (입학정원)	III. 전형별 모집인원	IV. 원서접수 및 전형일정, 합격자 발표 및 등록 안내	V. 세부 전형별 안내	VI. 제출서류 안내사항	VII-1. 수능 반영방법
-----------------	--------------------	---------------	---------------------------------	--------------	---------------	----------------

나. 교직과정 선발

- 1) 교직과정 신청: 1학년 2학기(12월초 통합정보시스템에서 신청)
- 2) 선발방법: 신청자 중 학과(부)별 승인 인원 범위 내에서 성적 및 인성, 적성 등을 고려하여 선발

다. 관련 문의: 일송자유교양대학 교학팀 교직과정 담당 ☎ 033-248-2759

4. 전공 선택

가. 전공 선택 시기

전공을 선택하기 위해서 최소 1년 동안 탐색할 수 있는 시간을 갖게 하며, 두 번째 학기 말 소정기간에 자신의 모집단위 내의 전공 중에서 반드시 하나의 전공을 선택해야 함

나. 모집단위별 전공 선택 시기와 기준정원

대학, 스쿨	모집단위	입학정원	전공	기준정원	전공선택시기
인문대학	인문학부	110	국어국문학전공	33	2학년 진급 시
			철학전공	30	
			사학전공	47	
사회과학대학	사회복지학부	59	사회복지학전공	49	
			노인복지학전공	10	
경영대학	경영대학	157	경영학과	118	
			금융재무학과	39	
자연과학대학	언어청각학부	52	언어병리학전공	26	
			청각학전공	26	
자연과학대학	자연과학대학	65	화학과	7	
			생명과학과	9	
			바이오메디컬학과	10	
			환경생명공학과	8	
			식품영양학과	10	
			체육학과	8	
			언어병리학전공	6	
			청각학전공	7	
정보과학대학	소프트웨어학부	172	빅데이터전공	기준정원 없음	
			콘텐츠IT전공		
			스마트IoT전공		
	인공지능융합학부	90	SI의료융합전공		
			SI로봇융합전공		
	데이터사이언스학부	60	SI기술경영융합전공		
			데이터테크전공		
글로벌융합대학	글로벌학부	29	임상의학통계전공		
			디지털금융정보전공		
미디어스쿨		84	글로벌비즈니스전공	29	
			언론방송융합미디어전공		
반도체·디스플레이스쿨		65	디지털미디어콘텐츠전공	기준정원 없음	
			반도체전공		
미래융합스쿨		45	디스플레이전공		
			디지털인문예술전공		
			융합관광경영전공		
			의약신소재전공		
			융합신소재공학전공		

○	○	○	○	○	○	○
VII-2. 학교생활기록부 교과성적 반영방법	VII-3. 의학과 면접고사	VII-4. 체육학과 실기고사	VIII. 지원자 유의사항	IX. 등록포기 및 환불 안내	X. 전형료	XI. 학사 안내

다. 전공 배정 기준: 학생의 희망에 따라 배정하되 신청인원이 기준정원의 120% 이상일 경우에는 120% 이상에서 학과 자율로 결정 (단, 스쿨의 전공 배정은 학생의 희망에 따라 배정함)

5. 전공별 학위명

구분	학위종별	해당학과
학사 학위	문학사	인문학부(국어국문학전공, 철학전공, 사학전공), 영어영문학과, 중국학과, 일본학과, 러시아학과, 심리학과, 사회학과, 사회복지학부(사회복지학전공, 노인복지학전공), 언론방송융합미디어전공, 디지털미디어콘텐츠전공, 광고홍보학과, 청소년학전공
	법학사	법학과
	행정학사	정치행정학과
	경제학사	경제학과
	경영학사	경영학과, 금융재무학과
	이학사	화학과, 생명과학과, 바이오메디컬학과, 환경생명공학과, 식품영양학과, 청각학전공, 언어병리학전공, 데이터테크전공, 임상의학통계전공, 디지털금융정보전공
	공학사	융합과학수사학과, 반도체전공, 디스플레이전공, 빅데이터전공, 콘텐츠IT전공, 스마트IoT전공, 융합신소재공학전공
	체육학사	체육학과
	의학사	의학과
	간호학사	간호학과
	국제학사	글로벌학부(글로벌비즈니스전공, 문화산업전공, 한국학전공)
	통번역학사	글로벌학부(한중통번역전공)
	국제통상학사	한중비즈니스전공
	융합관광경영학사	융합관광경영전공
	일송교양학사	자유교양전공
	인공지능융합학사	인공지능융합학부(AI의료융합전공, AI로봇융합전공, AI기술경영융합전공)
	기후변화융합학사	기후변화융합전공
	융합학사	글로벌융합인문학전공, 스타트업비즈니스전공, 바이오헬스케어융합전공, 시빅데이터정밀의료융합전공, 디지털헬스케어융합전공, 강원형반도체융합전공, 디지털인문예술전공, 의약신소재전공, 공공인재융합전공, 자기설계융합전공

- I. 전형요약 및 주요 사항
- II. 모집단위·전공 (입학정원)
- III. 전형별 모집인원
- IV. 원서접수 및 전형일정, 합격자 발표 및 등록 안내
- V. 세부 전형별 안내
- VI. 제출서류 안내사항
- VII-1. 수능 반영방법

교통

무료셔틀버스
학기 중 춘천역(한림대역), 춘천시외버스터미널 상시 운행 : 홈페이지 확인

대중교통
배차간격과 운행시간은 터미널 및 기차역 사정에 따라 달라질 수 있습니다.

1. 시외버스

서울 → 춘천

승차	배차간격	운행시간(첫차~막차)	소요시간
동서울터미널(강변역)	15~40분	6:15~23:40	1시간 10분
서울경부(고속터미널역)	50~130분	6:50~21:00	1시간 30분
잠실역	60~90분	7:20~21:30	1시간 20분

경기 → 춘천

승차	배차간격	운행시간(첫차~막차)	소요시간
성남종합터미널	60~120분	7:10(월, 금)~19:35 9:05(화~목)~19:35	1시간 30분
수원터미널	60~150분	7:40~19:20	1시간 50분

2. 경춘선 전철: 서울(상봉, 용산) → 춘천역(한림대역)

구분	첫차	막차	소요시간
전철	서울(상봉)→춘천역(한림대역) 5:10	23:16	1시간 20분
ITX 급행전철	서울(용산)→춘천역(한림대역) 6:00	22:48	1시간 20분(용산) 1시간(청량리)

※ 문의: 한국철도공사 ☎ 1544-7788

3. 시내버스: 춘천역(한림대역) → 한림대학교

승하차 위치	버스 노선번호
한림대학교 정문 앞	12, 300

4. 참고사항

- 가. 대중교통(시외버스, 전철) 시간은 2024년 5월 기준이며, 일부 내용이 변경될 수 있으므로 해당 홈페이지를 참조하여 주시기 바랍니다.
- 나. 본교에서 학기 중 운행하는 무료셔틀버스(춘천시외버스터미널, 한림대역)를 이용하면 시외버스와 전철 이용이 편리합니다.
- 다. 학기 중 춘천 시내 무료셔틀버스는 학생의 수요에 따라 운행 대수가 조정될 수 있습니다.



VII-2.
학교생활기록부
교과성적
반영방법



VII-3.
의학과
면접고사



VII-4.
체육학과
실기고사



VIII.
지원자
유의사항



IX.
등록포기 및
환불 안내



X.
전형료



XI.
학사
안내

[별첨] 2025학년도 정시모집 제출서류 양식

별첨

[농어촌학생전형]
농어촌학생 지원자격 확인서

[별첨] 2025학년도 정시모집 제출서류 양식





[별첨] [농어촌학생전형] 농어촌학생 지원자격 확인서

수험번호	
------	--

농어촌학생 지원자격 확인서

	해당란에 ✓ 표시	구분	내 용
지원 자격		유형1 (6년)	본인과 부모 모두 중학교 입학일부터 고등학교 졸업(예정)일까지 농어촌지역 또는 도서·벽지 지역에 6년 거주
		유형2 (12년)	본인이 초·중·고 전 교육과정을 입학일부터 졸업(예정)일까지 농어촌지역 또는 도서·벽지 지역에 12년 거주
지원자 성명			생년월일 년 월 일
지원학과(부)			고등학교 연락처 - -
출신학교	재학기간		소재지
학교	년 월 ~ 년 월	도(시) 군 읍(면)	
학교	년 월 ~ 년 월	도(시) 군 읍(면)	
학교	년 월 ~ 년 월	도(시) 군 읍(면)	
학교	년 월 ~ 년 월	도(시) 군 읍(면)	
고등학교 확인자 성명			고3 담임교사() / 고3 부장교사()

상기 지원자는 농어촌학생전형 대상자임을 확인합니다.
만약, 위 사실이 거짓일 경우 합격 후 입학 취소 등 어떠한 불이익도 감수할 것을 서약합니다.

2024년 월 일

_____ **고등학교장** (직인)

한림대학교 총장 귀하

※ 출신학교- 유형1: 중학교~고등학교 기재, 유형2: 초등학교~고등학교 기재

교내 연락처

1. 주요 민원부서(☎ 033-248-내선번호)

담당업무	부서명	내선번호
전과, 복수전공, 수업 등 학사 안내	교무팀	1013~1015
휴학, 복학, 장학금, 학자금대출 안내	학생지원팀	1062~1065, 1071
학생생활관(기숙사) 안내	학생생활관	3601~2
통학버스 안내	통학버스 사무실	3963

2. 단과대학 교학팀(☎ 033-248-내선번호)

구분	내선번호
인문대학 교학팀	1500
사회과학대학 교학팀	1700
경영대학 교학팀	1800
자연과학대학 교학팀	2000
정보과학대학 교학팀	2301
의과대학 교학팀	2505
간호대학 교학팀	2710
글로벌융합대학 교학팀	2481
통합스쿨 교학팀	3551

3. 스쿨, 학과(부) 행정실(☎ 033-248-내선번호)

대학, 스쿨	학과(부), 전공	내선번호	
인문대학	인문학부	국어국문학	1510
		철학	1550
		사학	1570
	영어영문학과		1530
	중국학과		1590
	일본학과		1610
	러시아학과		1630
사회과학대학	심리학과		1720
	사회학과		1740
	사회복지학부		1760
	정치행정학과		1780
	광고홍보학과		1949
	법학과		1950
	경제학과		1810
경영대학	경영학과		1830
	금융재무학과		1850
자연과학대학	화학과		2070
	생명과학과		2090
	바이오메디컬학과		2110
자연과학대학	환경생명공학과		2150
	식품영양학과		2130
	언어정각학부		2210
	체육학과		2250
정보과학대학	소프트웨어학부	빅데이터, 콘텐츠IT, 스마트IoT	2301
		인공지능융합학부	SI의료융합, SI로봇융합, SI기술경영융합
	데이터사이언스학부	데이터테크, 임상의학통계, 디지털금융정보	2306~7
의과대학	의학과		2505
간호대학	간호학과		2710
글로벌융합대학	글로벌학부		1880
	융합과학수사학과		1980
미디어스쿨	언론방송융합미디어, 디지털미디어콘텐츠		3552~4
반도체·디스플레이스쿨	반도체, 디스플레이		3555
미래융합스쿨	디지털인문예술, 융합관광경영, 의약신소재, 융합신소재공학		3556~7

한림대학교
CAMPUS MAP



- 1 공학관
- 2 대학본부-인문1관
- 3 의학관
- 4 인문2관
- 5 대학본부별관

- 6 실험동물센터
- 7 자연과학관
- 8 생명과학관
- 9 Campus Life Center
- 10 사회·경영1관

- 11 일송아트홀
- 12 창업보육센터
- 13 사회·경영2관
- 14 국제관
- 15 국제회의관

- 16 기초교육관
- 17 일송기념도서관
- 18 한림레크리에이션센터
- 19 학군단
- 20 실내테니스장



- | | | | |
|----------------|-------------|----------------------------------|----------------------------|
| 21 의료·바이오융합연구원 | 26 학생생활관 3관 | 31 학생생활관 8관 | 35 씨름장 |
| 22 산학협력관 | 27 학생생활관 4관 | 32 체육 기자재실 | 36 온실 |
| 23 도헌글로벌스쿨 | 28 학생생활관 5관 | 33 H Stadium
(골프장, 테니스장, 농구장) | 37 한림대학교춘천성심병원
(주차타워포함) |
| 24 학생생활관 1관 | 29 학생생활관 6관 | 34 ILSONG Stadium | |
| 25 학생생활관 2관 | 30 학생생활관 7관 | | |

인공지능(AI) 교육 기반의
창의 융합인재를
양성하는 열린대학!
꿈과 희망으로 가득찬
글로벌대학 한림대학교에서
새로운 가능성을
발견해 보세요.



한림대학교
HALLYM UNIVERSITY

강원특별자치도 춘천시 한림대학길1 대학본부 1층 입학상담센터

t. 033. 248. 1302~1316 f. 033. 255. 7171 e. admission@hallym.ac.kr

www.hallym.ac.kr

