

2021학년도 한림대학교
정시모집요강

CAMPUS LIFE at



HALLYM



선진인재를 양성하는 글로벌 일류대학

Contents

| | |
|-------------------------------------|----|
| I 전형 요약 및 주요 사항 | 10 |
| II 모집단위 · 전공(입학정원) | 12 |
| III 전형별 모집인원 | 13 |
| IV 원서접수 및 전형일정, 합격자 발표 및 등록 안내 | 14 |
| V 세부 전형별 안내 | 18 |
| 『일반전형』 | 18 |
| 『정원외(농어촌학생전형)』 | 22 |
| 『정원외(기초생활수급자및차상위계층전형)』 | 27 |
| VI 제출서류 안내사항 | 31 |
| VI-1 수능 반영방법 | 34 |
| VI-2 체육학과 실기고사 | 36 |
| VII 지원자 유의사항 | 38 |
| VIII 등록포기 및 환불 안내 | 40 |
| IX 전형료 | 41 |
| X 학사안내 | 43 |
| 신입생 장학금 | 43 |
| 기숙사 | 47 |
| 소속변경(전과), 복수전공, 교직과정, 전공선택, 전공별 학위명 | 48 |
| 교통 | 51 |

한림의 성과

한림대학교의 특화된 학생 중심 교육, 글로벌 연구 선도,
지역사회와의 상생이 이룬 놀라운 성과를 한 눈에 살펴보세요.

| | | |
|---|--|---|
| <p>18 위</p> <p>2021 QS 세계대학평가 역대 최고 성적 국내 18위 (세계 551 ~ 560위) 강원도 내 유일 세계 500위권 글로벌 대학</p> | <p>4 위</p> <p>2021 QS 개교 50년 미만 세계대학평가 역대 최고 성적 국내 4위 (세계 91-100위) 글로벌 선진 일류 대학</p> | <p>대학혁신 지원사업</p> <p>대학혁신지원사업 선정 (1유형 자율개선대학, 사업기간 2019 ~ 2021) 융합형 창의인재 양성</p> |
| <p>소프트웨어 중심대학</p> <p>2018 소프트웨어중심대학 선정 SW전공융합, 창업연계 강화</p> | <p>1 등</p> <p>사회맞춤형 산학협력 선도대학 (LINC+) 선정 1단계 평가결과 '매우 우수' 강원권 1등</p> | <p>BIO MEDICAL</p> <p>2019 지역선도대학 육성사업 선정 바이오 메디컬 분야의 맞춤형 인재 양성</p> |
| <p>6 년</p> <p>고교교육 기여대학 6년 연속 선정 대입전형 공정성 강화 활동 대입전형 단순화 및 정보공개 강화</p> | <p>BEST</p> <p>2018 대학일자리센터 사업 선정 2년 연속 평가 최고등급 '우수'</p> | <p>KOICA</p> <p>2019 KOICA 기후변화 대응 분야 석사학위 연수사업 선정 개발도상국 정책입안자 양성</p> |

AI Experts, Convergence Leader

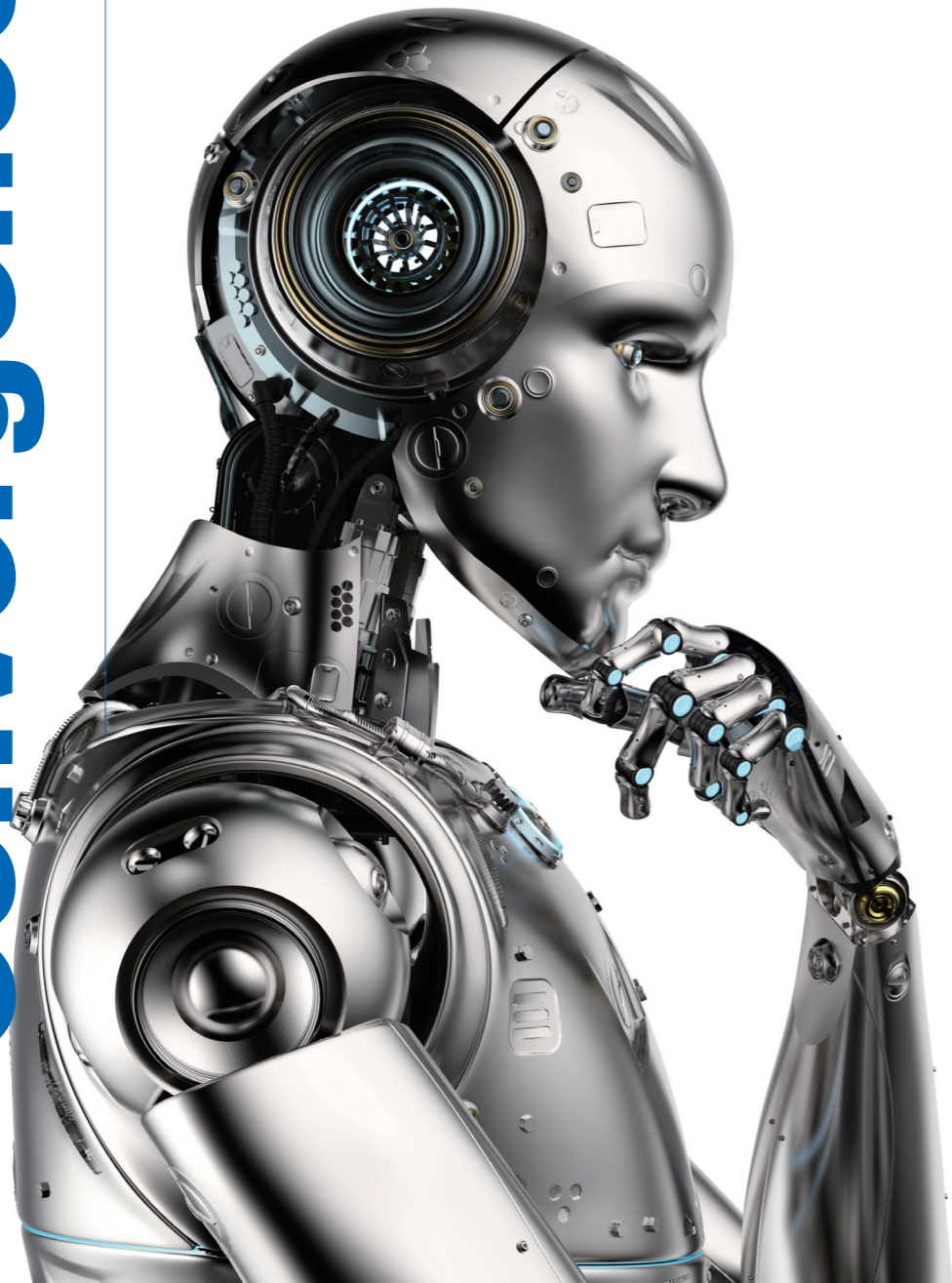

인공지능융합학부

“융합·연택트 시대의 인공지능 전문가”

한림대학교 인공지능융합학부가 신설되어, 2021학년도부터 신입생을 모집합니다. 이로써 한림대학교는 체계적인 AI 교육과 제반 실습 역량을 기반으로 4차 산업혁명 시대를 이끌어 갈 미래인재 육성에 한 발 더 앞서갑니다.

데이터과학융합스쿨과 소프트웨어융합대학을 통하여 인공지능 교육 역량을 축적해온 한림대학교는 2019년 한림시융합연구원을 설치하고 한림대학교 의료원 산하 의료인공지능센터를 설립하여, 체계적인 인공지능 연구 및 응용을 위한 인프라를 갖추었습니다. 또한, SK C&C 등 정보통신·인공지능 기업, 건강보험심사평가원 등 공공기관과 포괄적 협력을 위한 산·학·관 협력 네트워크를 구축하였습니다.

이러한 토대 위에 한림대학교 인공지능융합학부는 역량 있는 전임 교원 채용과 혁신적인 교육전략 및 교육과정으로 차별화된 대학교육을 제공하고자 합니다.

*60명 정원. 문·이과 계열 구분 없이 지원 가능.

교육 과정 및 차별성

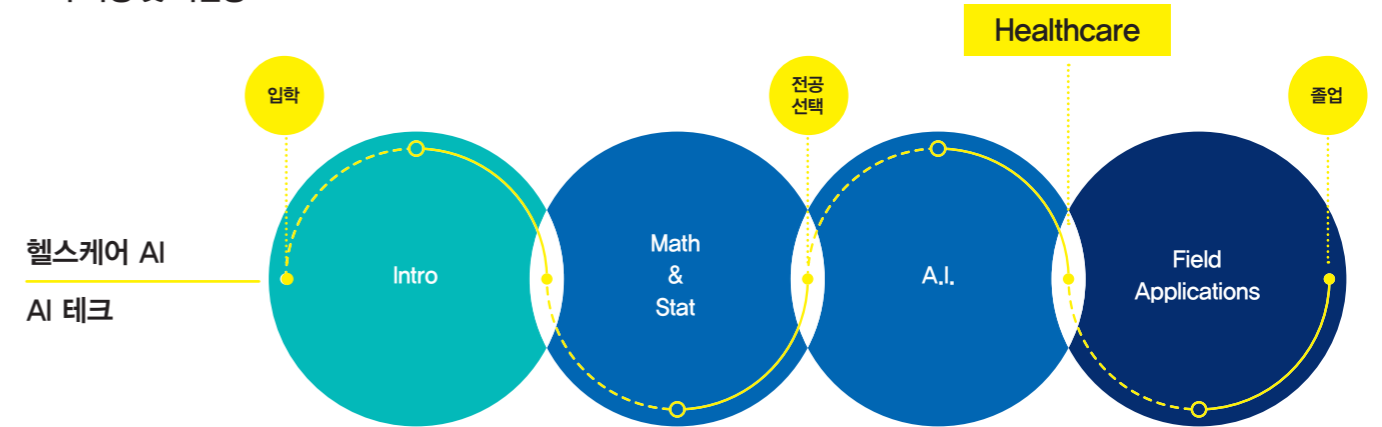

헬스케어 AI
AI 테크

| 탐색 | 핵심 | 응용 |
|---|---|---|
| 탐색교과 <ul style="list-style-type: none"> 인공지능을 개관하고 인공지능의 구체적 활용을 경험함으로써 관심 인공지능 분야를 탐색하고 향후 학습의 로드맵을 개발 | 핵심교과 <ul style="list-style-type: none"> 수학·통계학 : 인공지능 학습에 필요한 선형 대수, 확률 이론 등 인공지능 지원 학습 프로그램인 ALEKS 도입 인공지능 : 인공지능 개발과 응용에 필요한 프로그래밍, 탐색과 최적화, 기계 학습, 강화 학습, 빅데이터 분석, 자연어 처리 등 전공 연계 : 헬스케어 연관 지식을 익히는 의료 정보, 서비스 마케팅 등 | 응용교과 <ul style="list-style-type: none"> 헬스케어·비즈니스 인공지능 사례 연구, 캡스톤 디자인을 통한 인공지능 서비스 디자인/개발, 현장 학습 수행 |

| | | | |
|---------------------------|---|--|--|
| <p>수학 및 통계 교과 AI 학습지원</p> | <p>Artificial Intelligence + X</p> | <p>Health & Life Care Sciences</p> | <p>산업체 / 공공기관 전문가 참여 교육</p> |
| <p>알렉스(ALEKS) 프로그램 도입</p> | <p>인공지능과 응용 분야의 융합 AI + X 기반의 복수전공 제도</p> | <p>한림대 의료원 의료인공지능센터 기반 특성화</p> | <p>SK C&C 등 현장 AI전문가 교과목 개설 취·창업 연계 교육</p> |

졸업 후 진로

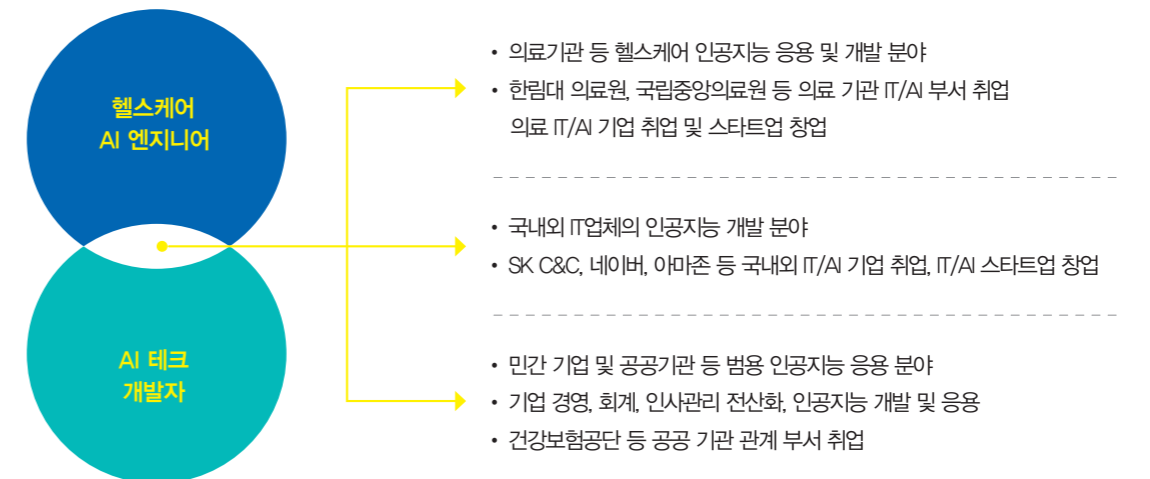

Activity & Campus

한림이 즐거운 이유



학생이 중심인 대학, 학생이 만들어가는 대학, 한림대학교, 활력과 열정이 가득한 캠퍼스 라이프를 통해 미래를 이끌어갈 한림인의 인성과 공동체 의식을 함양하고 있습니다. 독보적인 교내 스포츠 리그와 잘 정비된 스타디움, 기존 학생회관을 리모델링한 캠퍼스 라이프 센터 등 건강하고 다채로운 활동이 가득한 한림대학교의 캠퍼스 라이프에 동참해 보세요.

Intramural League (교내 스포츠 리그)

한림대학교의 캠퍼스 라이프에서 장장 9개월에 걸쳐 펼쳐지는 교내 스포츠 리그 Intramural League는 빼놓을 수 없습니다. 연중 1,500여 명의 선수와 누적 응원 학생 5,000여 명이 참여해, 축구, 농구, 야구, 배드민턴, 탁구, 테니스 등 10개 내외 종목의 승패를 걸고 명승부를 펼칩니다. 프로 선수 못지않은 열정으로 ILSONG Stadium과 H Stadium을 가득 매우며, 한림인 모두가 웃고 즐길 수 있는 공정하고 건전한 스포츠 문화를 만들고 있습니다.

한림대학교 기숙사

한림대학교 기숙사는 총 2,746명을 수용할 수 있으며 학습과 생활이 통합된 창의적인 공동체 교육을 제공합니다. 신입생 모두가 기숙사에 입사할 수 있고, 각종 체력 단련 시설이 완비된 한림레크레이션센터 등을 자유로이 이용할 수 있습니다.

40여 개 동아리 활동

공연, 학술, 전시창작, 종교, 체육, 봉사 등 40여 개 동아리가 캠퍼스 라이프를 더욱 풍요롭게 해줍니다. 특히 광고동아리 RUN은 '제43회 미국 크리에이티비티 국제광고제' 수상 등 탁월한 실력으로 유명합니다.

학생 중심의 스마트 캠퍼스

캠퍼스 라이프 센터(Campus Life Center)를 중심으로 캠퍼스 전체를 학습공간으로 확대하는 스마트 캠퍼스 환경을 제공합니다. 캠퍼스 곳곳에서 학사·행정 인프라가 제공되고, 무선 인터넷 서비스로 자유로운 학습이 가능합니다.



Green Campus

한림이 빠어난 이유



미국 방송인 오프라 윈프리, 애플의 창업주 스티브 잡스 등 세계의 리더들이 휴식과 명상, 마음 챙김에 대해 주목하기 시작했습니다. 마음을 차분하게 가라앉히고 경직된 몸을 이완하며, 깊은 사색에 빠질 수 있는 시간을 주는 공간이야말로, 과한 경쟁에 지친 학생들을 치유하고 본연의 창의력을 최대로 올릴 수 있는 힘이 됩니다. 한림대학교의 그린 캠퍼스가 바로 그 공간이 되어줄 것입니다.

빠어난 인재들의 숲

한림대학교의 캠퍼스는 특히 아름다운 풍광을 자랑합니다. 천천히 사색을 즐기고, 때로 나무 아래에서 즐겁게 대화하는 학생들이 많은 이유입니다. 생명의 숲, 사색의 정원, 일송 정원 등이 대표적입니다.

Car Free Campus

차 없는 캠퍼스 조성으로 학생의 휴식과 사색을 위한 최적의 환경을 제공하고 있습니다. 캠퍼스가 변화하며 새롭게 생긴 길에 한림인이 직접 이름을 붙여 주었는데, 사색의 길, 지혜의 길, 혁신의 길입니다. 사계절의 캠퍼스 풍경을 벗 삼아 걸을 수 있습니다.

명소로 손꼽히는 봉의산 터

한림대학교가 위치한 곳은 소양강을 굽어볼 수 있는 봉의산 중턱으로, 예부터 명소로 손꼽히는 장소입니다. 아름답고 수려한 봉의산의 산세로 한림인은 물론 춘천 시민들의 사랑을 듬뿍 받아온 곳이기도 합니다.

피천득 수필의 배경

피천득의 수필 '인연'에는 한림대학교 공학관의 전신인 성심여자대학이 등장합니다. 글 곳곳 춘천과 공학관 일대에 대한 동경을 엿볼 수 있습니다. 공학관은 한림대학교 내에서도 가장 높은 곳에 자리해 춘천 시내를 한눈에 내려다볼 수 있는 장소입니다. 한림대학교는 공학관 1개 동으로 시작하여 현재 50여 개 본 건물과 부속 건물로 이루어진 아름다운 캠퍼스를 이루고 있습니다.

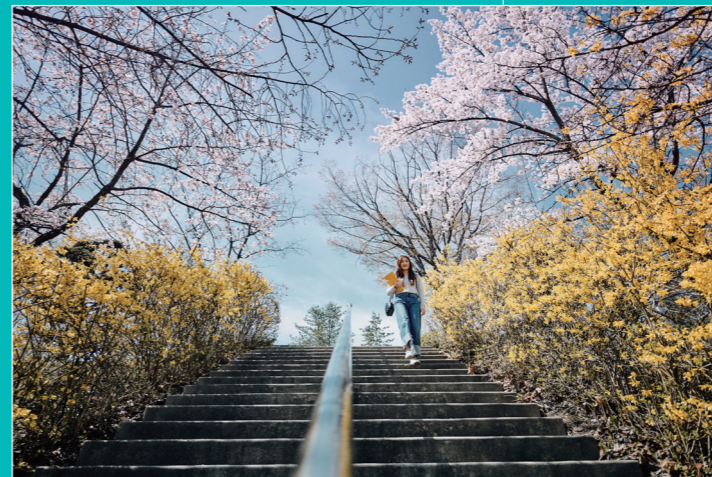

Knowledge & Campus

한림이 미래인 이유



한림대학교는 미래형 융·복합 교육을 선도하고자 다양한 융합전공과정을 제공하고 있습니다. 2018년 2학기부터는 '소프트웨어', '데이터과학', '나노융합', '미디어', '미래융합' 분야에 융합 스쿨 시스템을 도입했습니다. 상호 시너지 효과가 큰 분야의 전공들이 교육과정을 공유하면서 미래사회가 요구하는 '창의성을 겸비한 융합 인재'를 양성하고자 합니다. 한림대학교는 늘 앞서가는 교육 시스템으로 제 4차 산업혁명 시대를 대비하고, 도한글로벌스쿨 등을 중심으로 더욱더 차별화된 글로벌 리더 교육에 앞장서고 있습니다.

소프트웨어융합대학

산업체 수요에 대응하는 문제해결형 소프트웨어 인재 양성을 목표로 합니다. 1:1 밀착 전공교육과 다양한 산학협력 프로그램들을 통해 실무를 익히고 졸업 후 바로 역량을 발휘할 수 있는 준비된 소프트웨어 전문가가 됩니다.

· 빅데이터전공 · 콘텐츠IT전공 · 스마트 IoT전공

미디어스쿨

현장중심 실무형 전문가를 양성하기 위한 교육과정입니다. 시중 유통되는 신문의 발간 주체가 되거나 현실에서 생산, 유통, 소비되는 콘텐츠의 주체가 되는 등 다양한 매체 활동을 통해 취업경쟁률 및 취업 만족도를 극대화하고 있습니다.

· 언론방송융합미디어전공 · 디지털미디어콘텐츠전공

데이터과학융합스쿨

4차 산업혁명 시대로의 변화 동력인 '빅데이터'를 잘 이해하고 전문적으로 다룰 수 있는 미래사회 선도 역량을 갖춘 인재를 육성하고 있습니다. 전공 간 융합형 탄력 운영제로 학생의 사회진출이 유리합니다.

· 데이터테크전공 · 임상의학통계전공 · 디지털금융정보전공

나노융합스쿨

21세기의 최첨단 나노기술을 이끌어갈 핵심 분야인 반도체공학 전공 및 디스플레이공학 전공으로 구성되어 있으며, 나노기술을 기반으로 반도체·디스플레이 분야를 융합하여 21세기를 선도할 융합형 전문 인력을 양성하고자 합니다.

· 반도체전공 · 디스플레이전공

미래융합스쿨

인문학, 의학, 공학 등 전 분야에 걸쳐 융합이 이루어지는 4차 산업혁명의 기술적, 사회적 맥락을 분석하고 시대가 요구하는 창조 능력을 함양시킵니다. 또한 학생들이 더 전문적이고 체계적인 전공 지식과 기술을 익힐 수 있도록 지원합니다.

· ICT융합전공 · 디지털인문예술전공 · 한류크리에이티브공공외교융합전공 · 융합관광경영전공 · 의약신소재전공 · 융합신소재공학전공

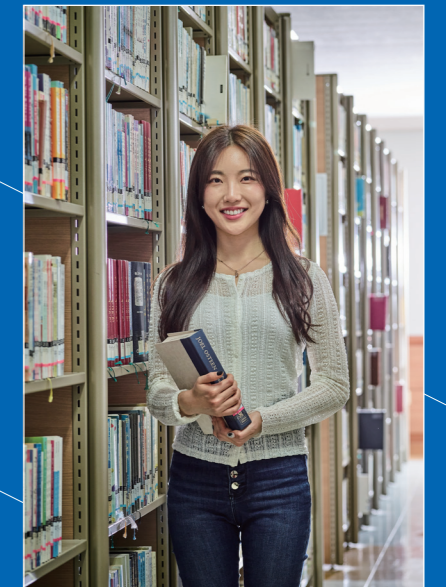

I 전형 요약 및 주요 사항

1. 정시모집 개요

| | | | | | | | |
|--------------|------|----------|------|----|------|----|-----|
| 수능위주 일반전형 | 408명 | 가군 | 179명 | 나군 | 185명 | 다군 | 44명 |
| 실기위주 일반전형 | 25명 | 나군(체육학과) | | | | | 25명 |

2. 전형요소 및 반영비율

| 전형유형 | | | 전형 방식 | 전형요소 및 반영비율(%) |
|------|--|------------------|----------|-----------------------|
| 수능위주 | 일반전형, 농어촌학생전형, 기초생활수급자 및차상위계층전형 | 가군, 나군, 다군 | 일괄 합산 | 수능 100% |
| 실기위주 | | 나군 | | 수능 40% / 실기 60% |

3. 전형유형별 자격기준

| 전형유형 | | 일반고 | 특수목적고 | 자율고 | 검정고시 | 특성화고 | 국외고 |
|-------------------------|---------------|-----|-------|-----|------|------|-----|
| 수능위주, 실기위주 (체육학과) | 일반전형 | ○ | ○ | ○ | ○ | ○ | ○ |
| | 농어촌학생 | ○ | X | ○ | X | ○ | X |
| | 기초생활수급자및차상위계층 | ○ | ○ | ○ | ○ | ○ | ○ |

※ 위 내용은 전형별 지원자격에 대한 주요사항을 요약한 것으로 모집요강의 전형별 지원자격에 대한 세부사항을 반드시 확인하여야 합니다.

4. 수능 최저학력기준

※ 수능 최저학력기준 없음

5. 전년대비 주요 변경사항

가. 모집단위 신설

| 모집단위 | 입학정원 |
|----------|------|
| 인공지능융합학부 | 60명 |

나. 전공명칭변경

| 〈 2020학년도 〉 | | 〈 2021학년도 〉 | |
|-------------|----------|-------------|---------|
| 모집단위 | 전공 | 모집단위 | 전공 |
| 미래융합스쿨 | 4차산업혁명전공 | 미래융합스쿨 | ICT융합전공 |

II 모집단위 · 전공(입학정원)

| 대학, 스쿨 | 모집단위 | 학과 / (전공) | 입학정원 (정원내) |
|-----------|---|------------------------------------|---------------|
| 인문대학 | 인문학부 | (국어국문학, 철학 <small>교직</small> , 사학) | 110 |
| | 영어영문학과 <small>교직</small> | | 38 |
| | 중국학과 <small>교직</small> | | 39 |
| | 일본학과 <small>교직</small> | | 35 |
| | 러시아학과 | | 33 |
| 사회과학대학 | 심리학과 <small>교직</small> | | 39 |
| | 사회학과 | | 39 |
| | 사회복지학부 | (사회복지학, 노인복지학) | 59 |
| | 정치행정학과 | | 38 |
| | 광고홍보학과 | | 37 |
| | 법학과 | | 60 |
| | 경제학과 | | 52 |
| 경영대학 | 경영, 금융재무 | 157 | |
| 자연과학대학 | 화학과 | | 33 |
| | 생명과학과 <small>교직</small> | | 43 |
| | 바이오메디컬학과 | | 47 |
| | 환경생명공학과 | | 38 |
| | 식품영양학과 <small>교직</small> | | 47 |
| | 언어청각학부 | (언어병리학, 청각학) | 65 |
| 체육학과 | | 50 | |
| 소프트웨어융합대학 | (빅데이터 <small>교직</small> , 콘텐츠 IT, 스마트 IoT) | 172 | |
| 의과대학 | 의예과 | 76 | |
| 간호대학 | 간호학과 <small>교직</small> | 105 | |
| 글로벌융합대학 | 글로벌학부 | (글로벌비즈니스, 정보법과학) | 29 |
| | 융합인재학부 | (의과학융합) | 30 |
| | 인공지능융합학부 | | 60 |
| 미디어스쿨 | (언론방송융합미디어, 디지털미디어콘텐츠) | 84 | |
| 데이터과학융합스쿨 | (데이터테크, 임상의학통계, 디지털금융정보) | 60 | |
| 나노융합스쿨 | (반도체, 디스플레이) | 51 | |
| 미래융합스쿨 | (ICT융합, 디지털인문예술, 한류크리에이터공공외교융합, 융합관광경영, 의약신소재, 융합신소재공학) | 45 | |
| 합계 | | | 1,771 |

※ 교직 표시된 모집단위는 정원의 10% 내에서 교직이수 가능
 ※ 학사안내(소속변경(전과), 복수전공, 교직과정, 전공 선택 등) 48페이지 참조
 ※ 의예과 : 교육부 지정 한국의학교육평가원의 의학교육평가인증에서 '인증' 획득 (인증기간 : 2019. 3. ~ 2023. 2.)
 ※ 간호학과 : 교육부 지정 한국간호교육평가원의 간호교육인증평가에서 '인증' 획득 (인증기간 : 2020. 7. ~ 2025. 6.)
 ※ 글로벌학부의 모든 전공수업은 영어로 진행

III 전형별 모집인원

※ 수시 등록 상황에 따라 모집인원 변동될 수 있습니다. ▶ 홈페이지 공지사항을 참고해 주세요!!

| 대학, 스쿨 | 모집단위(학과, 전공) | 입학 정원 | 정원내 일반전형 | | | 정원의 농어촌학생, 기초생활 맞차상위 |
|---|--|----------|-------------|-----|----|-------------------------------|
| | | | 가군 | 나군 | 다군 | |
| 인문대학 | 인문학부(국어국문학, 철학 <small>교직</small> , 사학) | 110 | 27 | - | - | 가군 |
| | 영어영문학과 <small>교직</small> | 38 | - | - | 8 | 다군 |
| | 중국학과 <small>교직</small> | 39 | 9 | - | - | 가군 |
| | 일본학과 <small>교직</small> | 35 | - | 8 | - | 나군 |
| | 러시아학과 | 33 | 8 | - | - | 가군 |
| 사회과학대학 | 심리학과 <small>교직</small> | 39 | 10 | - | - | 가군 |
| | 사회학과 | 39 | - | 10 | - | 나군 |
| | 사회복지학부(사회복지학, 노인복지학) | 59 | 11 | - | - | 가군 |
| | 정치행정학과 | 38 | - | 15 | - | 나군 |
| | 광고홍보학과 | 37 | - | 6 | - | 나군 |
| | 법학과 | 60 | - | 10 | - | 나군 |
| | 경제학과 | 52 | - | 0 | - | 나군 |
| 경영대학 (경영, 금융재무) | 157 | 24 | - | - | 가군 | |
| 자연과학대학 | 화학과 | 33 | - | - | 7 | 다군 |
| | 생명과학과 <small>교직</small> | 43 | 11 | - | - | 가군 |
| | 바이오메디컬학과 | 47 | 10 | - | - | 가군 |
| | 환경생명공학과 | 38 | - | - | 7 | 다군 |
| | 식품영양학과 <small>교직</small> | 47 | 6 | - | - | 가군 |
| | 언어청각학부(언어병리학, 청각학) | 65 | 15 | - | - | 가군 |
| | 체육학과 | 50 | - | 25 | - | 나군 |
| 소프트웨어융합대학 (빅데이터 <small>교직</small> , 콘텐츠 IT, 스마트 IoT) | 172 | 40 | - | - | 가군 | |
| 의과대학 | 의예과 | 76 | - | 38 | - | 나군 |
| 간호대학 | 간호학과 <small>교직</small> | 105 | - | 52 | - | 나군 |
| 글로벌융합대학 | 글로벌학부(글로벌비즈니스, 정보법과학) | 29 | - | - | 0 | 다군 |
| | 융합인재학부(의과학융합) | 30 | - | - | 10 | 다군 |
| | 인공지능융합학부 | 60 | - | 15 | - | 나군 |
| 미디어스쿨(언론방송융합미디어, 디지털미디어콘텐츠) | 84 | - | 21 | - | 나군 | |
| 데이터과학융합스쿨 (데이터테크, 임상의학통계, 디지털금융정보) | 60 | - | 10 | - | 나군 | |
| 나노융합스쿨(반도체, 디스플레이) | 51 | 8 | - | - | 가군 | |
| 미래융합스쿨 (ICT융합, 디지털인문예술, 한류크리에이터공공외교융합, 융합관광경영, 의약신소재, 융합신소재공학) | 45 | - | - | 12 | 다군 | |
| 계 | | 1,771 | 179 | 210 | 44 | |

1. 교직 표시된 모집단위는 정원의 10% 내에서 교직이수 가능. 48페이지 참조
 2. '0' 표기 : 수시 미충원 인원 발생 시 이월하여 해당 군으로 모집
 - 경제학과(나군), 글로벌학부(다군)
 3. 정원의 전형은 수시모집 해당 전형의 미충원 인원을 정시모집으로 이월하여 해당 모집단위에서 선발

1. 원서접수 주요사항

가. 접수일정

| 접수일정 | 접수방법 | 비고 |
|---|--------|-------------------|
| 2021. 1. 7.(목) 09:00 ~ 1. 11.(월) 18:00 까지 | 인터넷 접수 | 별도 원서교부 및 방문접수 없음 |

나. 접수사이트

| 사이트 | 전화번호 |
|--|---|
| 유웨이어플라이 www.uwayapply.com 한림대학교 입학안내홈페이지 admission,hallym.ac.kr | 유웨이어플라이 1588-8988 입학상담센터 033-248-1302~1316, 1318 |

2. 원서접수 방법

원서접수 시 사진 업로드를 위하여 수험생 본인의 증명사진 파일(jpg, gif 형식) 준비
(최근 3개월 이내에 촬영된 사진)

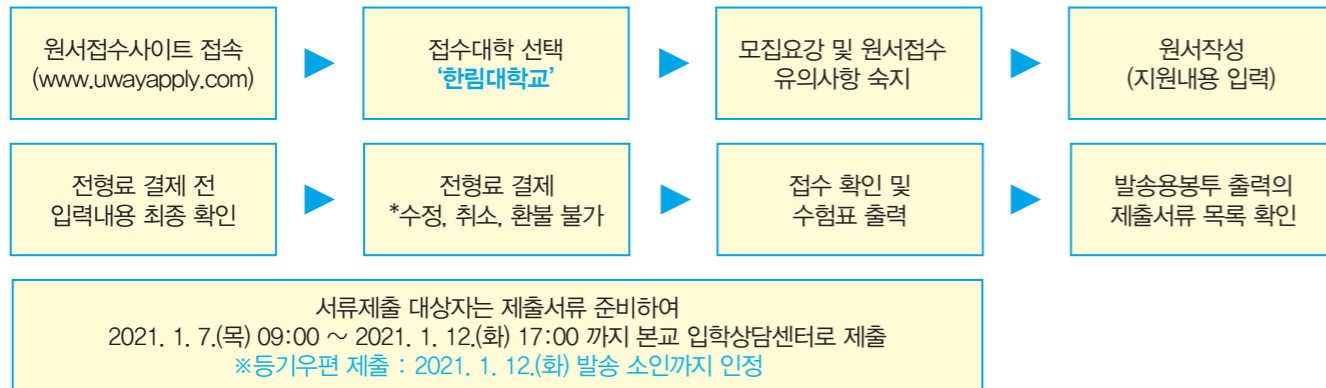

3. 원서접수 시 유의사항

- 가. 전형료 결제 후 수험번호가 부여되면 접수 완료
- 나. 전형료 결제 후에는 접수취소, 지원 사항(전형유형, 모집단위 등) 수정, 전형료 환불이 불가하니 신중하게 작성하기 바람
- 다. 전형료 결제 전에 반드시 재차 확인 요함
- 다. 원서 작성 시 기재(입력)사항 누락, 오기, 입력오류 등에 따른 불이익과 연락처 오기 또는 변경으로 연락 두절되어 발생한 불이익에 대한 모든 책임은 지원자 본인에게 있음
- 라. 지원자의 연락처(주소, 전화번호, 추가 연락처)는 전형기간 중 사용되므로 변경된 경우에는 입학상담센터(☎033-248-1302~1316, 1318)로 즉시 통보해야 함
- 마. 접수 시 전형유형과 모집단위를 정확하게 입력해야 하며 성명, 주민등록번호는 주민등록등본 상에 기재된 내용과 같아야 함 (개명 또는 주민등록번호 변경자는 주민등록초본을 서류제출 기간 내에 입학상담센터로 제출해야 함)
- 바. 원서작성 시 업로드 하는 사진이 본인이 아닌 경우, 상반신이 보이지 않는 경우, 신원확인이 어려운 사진일 경우에는 부정행위 및 부적격자로 처리하여 전형대상에서 제외될 수 있음

4. 전형일정

| 구분 | | 일정 | |
|------------------|------------|--|--|
| 원서접수 | | 2021. 1. 7.(목) 09:00 ~ 1. 11.(월) 18:00 까지 | |
| 서류제출(해당자) | | 2021. 1. 7.(목) 09:00 ~ 1. 12.(화) 17:00 까지 등기우편제출: 1. 12.(화) 발송소인까지 인정 | |
| 제출서류 도착 확인 | | 2021. 1. 18.(월) ~ 1. 19.(화) | |
| 체육학과 | 실기고사 일정 공지 | 2021. 1. 19.(화) 16:00 | |
| | 실기고사 실시 | 2021. 1. 23.(토) | |
| 합격자 발표 | | 2021. 2. 4.(목) 16:00 | |
| 등록금 납부 | | 2021. 2. 8.(월) 09:00 ~ 2. 10.(수) 16:00 까지 | |
| 충원합격 발표 등록 | 1차 | 개별 전화 통보 | 2021. 2. 15.(월) 11:00 |
| | | 등록금 납부 | 2021. 2. 15.(월) 11:00 ~ 2. 16.(화) 16:00 까지 |
| | 2차 | 개별 전화 통보 | 2021. 2. 17.(수) 11:00 |
| | | 등록금 납부 | 2021. 2. 17.(수) 11:00 ~ 2. 18.(목) 12:00 까지 |
| | 최종 | 개별 전화 통보 | 2021. 2. 18.(목) 21:00 |
| | | 등록금 납부 | 최종충원합격 발표 이후 ~ 2. 19.(금) 16:00 까지 |

※ 서류제출 대상자의 서류 입력·제출이 기한 내에 되지 않을 경우, 전형대상에서 제외될 수 있음
※ 서류 방문제출 시간 : 평일 10:00~17:00, 주말·공휴일 11:00~17:00

5. 합격자 발표 및 등록

※ 합격자 발표, 합격증, 등록금 납부통지서는 개별통보·발송하지 않고 입학안내홈페이지(admission.hallym.ac.kr)에서 본인이 확인해야 하며, 미확인으로 인한 합격취소 등 불이익은 수험생 본인의 책임임

가. 합격자 발표

| 대상 | 일정 | 발표 |
|--------|----------------------|--|
| 전 모집단위 | 2021. 2. 4.(목) 16:00 | 한림대학교 입학안내홈페이지(admission.hallym.ac.kr) |

나. 등록금 납부

| 일정 | 납부방법 |
|---|-------------------------------|
| 2021. 2. 8.(월) 09:00 ~ 2. 10.(수) 16:00 까지 | 은행 방문납부, 인터넷뱅킹, 폰뱅킹, ATM 계좌이체 |

다. 유의사항

- 1) 합격자는 지정 기간 내에 등록금을 납부하여야 하며, 지정 기간 내에 이를 납부하지 않으면 합격이 취소됨
- 2) 정시모집에 복수로 합격한 자는 등록기간 내에 1개 대학에만 등록하여야 하며, 이를 위반하고 다수의 대학에 등록금을 납부한 자는 위반자로 처리하여 합격 또는 입학이 취소함
- 3) 동점자가 발생할 경우, 본교에서 정한 동점자 처리기준에 따라 선발함
- 4) 예비후보의 순위는 합격자 발표 시 일괄발표함
- 5) 학업능력이 대학수학능력에 크게 부족하다고 판단되는 자(입학전형관리위원회에서 별도로 정함)는 해당 모집단위의 모집인원에 미달 되더라도 합격자를 선발하지 않을 수 있음

6. 총원합격자 발표 및 등록

※ 합격자 발표, 합격증, 등록금 납부통지서는 개별통보·발송하지 않고 입학안내홈페이지(admission.hallym.ac.kr)에서 본인이 확인해야 하며, 미확인으로 인한 합격 취소 등 불이익은 수험생 본인의 책임임

가. 일정

| 구분 | | 일정 |
|-------------|----------|--|
| 1차 총원합격자 발표 | 개별 전화 통보 | 2021. 2. 15.(월) 11:00 |
| | 등록금 납부 | 2021. 2. 15.(월) 11:00 ~ 2. 16.(화) 16:00 까지 |
| 2차 총원합격자 발표 | 개별 전화 통보 | 2021. 2. 17.(수) 11:00 |
| | 등록금 납부 | 2021. 2. 17.(수) 11:00 ~ 2. 18.(목) 12:00 까지 |
| 최종 총원합격자 발표 | 개별 전화 통보 | 2021. 2. 18.(목) 21:00 |
| | 등록금 납부 | 최종총원합격 발표 이후 ~ 2. 19.(금) 16:00 까지 |

나. 유의사항

- 1) 총원합격자는 지정 기간 내에 등록금을 납부하여야 하며, 지정 기간 내에 이를 납부하지 않으면 합격이 취소됨
- 2) 지정된 등록기간 내에 등록금을 납부하지 않은 자는 등록포기로 간주함. 단, 수시모집 합격자(최초합격자 및 총원합격자)는 정시모집과 추가모집에 지원할 수 없으며, 이를 위반한 경우 합격 및 입학이 취소함
- 3) 최초합격자의 등록마감 후 등록포기로 인한 결원은 모집단위별 예비순위에 따라 성적순으로 총원합격자를 선발함
- 4) 수험생은 총원합격 발표기간 중 항상 연락 가능하도록 하며, 입학원서 작성 시 연락처(본인 휴대폰, 자택, 추가 연락처, 출신고교 전화번호)를 빠짐없이 정확히 모두 기재해야 함
- 5) 개별 유선통보 시 대학의 노력(연락처별 각 2회 통화시도)에도 불구하고 연락이 안 되어 총원합격 사실 통지가 불가능한 경우 불합격 처리하며 추후 어떠한 사유로도 이의를 제기할 수 없음
- 6) 학업능력이 대학수학능력에 크게 부족하다고 판단되는 자(입학전형관리위원회에서 별도로 정함)는 해당 모집단위의 모집인원에 미달되더라도 합격자를 선발하지 않을 수 있음
- 7) 최종 총원합격자 등록 마감 후 발생한 미총원인원은 추가모집으로 이월하여 모집함을 원칙으로 함

【일반전형】

1. 모집단위 및 모집인원 : 433명

※ 수시모집 미충원에 따른 이월인원 발생 시 모집인원 변동될 수 있음. (변동 시 홈페이지 공지)

| 대학, 스쿨 | 모집단위(학과, 전공) | 입학 정원 | 정원내 | | |
|--|--|-------|------|-----|----|
| | | | 일반전형 | | |
| | | | 가군 | 나군 | 다군 |
| 인문대학 | 인문학부(국어국문학, 철학 <small>교직</small> , 사학) | 110 | 27 | - | - |
| | 영어영문학과 <small>교직</small> | 38 | - | - | 8 |
| | 중국학과 <small>교직</small> | 39 | 9 | - | - |
| | 일본학과 <small>교직</small> | 35 | - | 8 | - |
| | 러시아학과 | 33 | 8 | - | - |
| 사회과학대학 | 심리학과 <small>교직</small> | 39 | 10 | - | - |
| | 사회학과 | 39 | - | 10 | - |
| | 사회복지학부(사회복지학, 노인복지학) | 59 | 11 | - | - |
| | 정치행정학과 | 38 | - | 15 | - |
| | 광고홍보학과 | 37 | - | 6 | - |
| | 법학과 | 60 | - | 10 | - |
| | 경제학과 | 52 | - | 0 | - |
| | 경영대학(경영, 금융재무) | 157 | 24 | - | - |
| 자연과학대학 | 화학과 | 33 | - | - | 7 |
| | 생명과학과 <small>교직</small> | 43 | 11 | - | - |
| | 바이오메디컬학과 | 47 | 10 | - | - |
| | 환경생명공학과 | 38 | - | - | 7 |
| | 식품영양학과 <small>교직</small> | 47 | 6 | - | - |
| | 언어정각학부(언어병리학, 청각학) | 65 | 15 | - | - |
| | 체육학과 | 50 | - | 25 | - |
| 소프트웨어융합대학(빅데이터 <small>교직</small> , 콘텐츠 IT, 스마트 IoT) | 172 | 40 | - | - | |
| 의과대학 | 의예과 | 76 | - | 38 | - |
| 간호대학 | 간호학과 <small>교직</small> | 105 | - | 52 | - |
| 글로벌융합대학 | 글로벌학부(글로벌비즈니스, 정보법과학) | 29 | - | - | 0 |
| | 융합인재학부(의과학융합) | 30 | - | - | 10 |
| | 인공지능융합학부 | 60 | - | 15 | - |
| 미디어스쿨(언론방송융합미디어, 디지털미디어콘텐츠) | 84 | - | 21 | - | |
| 데이터과학융합스쿨(데이터테크, 임상의학통계, 디지털금융정보) | 60 | - | 10 | - | |
| 나노융합스쿨(반도체, 디스플레이) | 51 | 8 | - | - | |
| 미래융합스쿨(CT융합, 디지털인문예술, 한류크리에이터공공외교융합, 융합관광경영, 의약신소재, 융합신소재공학) | 45 | - | - | 12 | |
| 계 | | 1,771 | 179 | 210 | 44 |

1. 교직 표시된 모집단위는 정원의 10% 내에서 교직이수 가능. 48페이지 참조

2. '0' 표기 : 수시 미충원 인원 발생 시 이월하여 해당 군으로 모집
- 경제학과(나군), 글로벌학부(다군)

2. 지원 자격 : 국내외 정규 고등학교 졸업(예정)자 또는 법령에 의하여 이와 동등 이상의 학력이 있다고 인정된 자 (단, 국외고등학교 출신자는 졸업자만 지원 가능)로서 2021학년도 대학수학능력시험에서 모집단위별 반영영역을 응시한 자

| 구분 | 일반고 | 특수목적고 | 자율고 | 검정고시 | 특성화고 | 국외고 |
|-------|-----|-------|-----|------|------|-----|
| 자격 여부 | ○ | ○ | ○ | ○ | ○ | ○ |

※ 수능 최저학력기준 없음

3. 전형방법

가. 일괄합산 : 모집단위별로 모집인원 만큼 아래의 기준에 의거하여 성적 산출·반영하여 선발
나. 반영비율 및 반영점수

| 모집단위 | 구분 | 수능성적 | 실기성적 | 계 |
|-------------------|----|--------|------|--------|
| 전체학과 (체육학과 제외) | 비율 | 100% | - | 100% |
| | 배점 | 1,000점 | - | 1,000점 |
| 체육학과 | 비율 | 40% | 60% | 100% |
| | 배점 | 400점 | 600점 | 1,000점 |

주)1. 수능 반영방법 34페이지 참조
2. 체육학과 실기고사 36페이지 참조

4. 선발원칙

가. 일괄합산을 통해 전형총점 순으로 합격자를 선발함
나. 예비순위는 합격자 발표 시 함께 공지(단, '다항'에 해당하는 경우 예비순위 없이 불합격)
다. 불합격 처리대상자 및 예비순위 미부여자 : 아래 사항 중 하나에 해당하는 자
• 지원 자격 부적격자, 제출서류 미제출자, 학업능력이 대학수학능력에 크게 부족하다고 판단되는 자(입학전형관리위원회에서 별도로 정함)
• 해당 모집단위의 대학수학능력시험 반영영역 수만큼 미응시한 자

| 필수 반영영역 수 | 2개 영역 이상 | 3개 영역 이상 | 4개 영역 |
|-----------|--|---------------------------|-------|
| 해당 모집단위 | 전체학과 (의예과, 간호학과, 융합인재학부, 인공지능융합학부 제외) | 간호학과, 융합인재학부, 인공지능융합학부 | 의예과 |

• 전체학과 : 한국사 미응시자
• 의예과 : 국어, 영어, 수학(가), 과학탐구(2과목) 중 하나라도 미응시한 자
• 체육학과 : 실기고사에 한 종목 이상 불참, 포기, 결시 또는 부정행위자
라. 총원합격자 선발 : 최초합격자 등록 마감 후 등록포기로 인한 결원 발생 시 모집단위별 예비순위에 따라 성적순으로 선발

5. 전형일정

| 구분 | 일정 | 비고 | |
|------------|---|-----------------------------------|--|
| 원서접수 | 2021. 1. 7.(목) 09:00 ~ 1. 11.(월) 18:00 까지 | 유웨이어플라이 홈페이지 www.uwayapply.com | |
| 서류제출(해당자) | 2021. 1. 7.(목) 09:00 ~ 1. 12.(화) 17:00 까지 | 등기우편 : 2021. 1. 12.(화) 발송 소인까지 인정 | |
| 제출서류 도착 확인 | 2021. 1. 18.(월) ~ 1. 19.(화) | | |
| 체육 학과 | 실기고사 일정 공지 | 2021. 1. 19.(화) 16:00 | 한림대학교 입학안내홈페이지 admission.hallym.ac.kr ※ 총원합격자 발표 일정 17페이지 참조 |
| | 실기고사 실시 | 2021. 1. 23.(토) | |
| 합격자 발표 | 2021. 2. 4.(목) 16:00 | | |

※ 서류 방문제출 시간 : 평일 10:00~17:00, 주말·공휴일 11:00~17:00

6. 제출서류

가. 모든 서류는 원본제출을 원칙으로 하며, 사본제출 할 경우에는 반드시 원본 대조필(발급기관, 출신 고등학교, 본교 입학상담센터)을 받은 서류를 제출함

※ 국외고등학교 졸업자는 본교 입학상담센터에서 확인 후 원본 대조필 날인

나. 필수 제출서류가 기한 내에 미제출 될 경우에는 입학전형대상에서 제외함

다. 전형기간 중 필요 시 추가서류를 요구할 수 있고, 발급기관에 진위 확인을 의뢰할 수 있음

라. 제출기간

| 제출기간 | 제출형태 | 비고 |
|---|---------|---------------------------------------|
| 2021. 1. 7.(목) 09:00 ~ 1. 12.(화) 17:00 까지 | 등기우편 제출 | 2021. 1. 12.(화) 발송 소인까지 인정 |
| | 방문 제출 | 평일 10:00~17:00, 주말·공휴일 11:00~17:00 |

마. 대상자별 제출서류

※ 모든 지원자는 필수로 수능성적 전산자료 활용 동의해야 하며, 본인의 지원 자격에 해당하는 서류를 추가로 제출해야 함

※ 모든 자격증명 서류는 2020. 12. 7.(월)이후에 발급된 것만 인정함

| 지원자 전체 |
|----------------------------------|
| 제출서류 없음(단, 검정고시 출신자, 국외고 출신자 제외) |

| 검정고시 출신자 | ▶검정고시 대입전형자료 온라인 제공 동의자 |
|----------|--|
| ① 합격증명서 | 원서 작성 시 온라인 제공 동의 체크하며, 별도 출력 제출 없음 |

| 검정고시 출신자 | ▶검정고시 대입전형자료 온라인 제공 비동의자 |
|------------|---|
| ① 입학원서 1부 | 원서접수 완료 후 사이트에서 출력하여 제출 |
| ② 합격증명서 1부 | 무인민원발급기에서 발급하여 제출 민원24(www.minwon.go.kr)에서 검정고시 합격증명서 검색 후 인터넷 발급하여 제출 |

| 국외고등학교 졸업자 | |
|-----------------|--|
| ① 입학원서 1부 | 원서접수 완료 후 사이트에서 출력하여 제출 |
| ② 고등학교 졸업증명서 1부 | 한글 또는 영어 이외의 작성서류는 원본과 한글 또는 영문 번역 공증본 함께 제출 원본 제출이 원칙이나, 부득이하게 사본 제출을 하고자 할 경우 본교 입학상담센터에서 확인하고 원본 대조필 후 사본 제출 가능 최종 등록자는 증명서류의 아포스티유/영사확인을 2021. 2. 19.(금) 까지 원본 제출 (제출서류 안내사항 32페이지 참조) |

※ 동점자 처리기준

가. 아래 기준에 의거하여 선발

나. 최종 순위까지 동점일 경우 모두 합격자로 선발

| 모집단위 | 1순위 | 2순위 | 3순위 | 4순위 | 5순위 | 6순위 |
|---|----------------|--------------------|---------------|------------------|---------------|--------|
| 전체학과 (체육학과, 의예과, 간호학과, 글로벌학부, 융합인재학부, 인공지능융합학부 제외) | 선택영역1 백분위 | 선택영역2 백분위 | 미반영영역1 백분위 | 미반영영역2 백분위 | 한국사 등급 | |
| 체육학과 | 실기고사 총점 | 선택영역1 백분위 | 선택영역2 백분위 | 미반영영역1 백분위 | 미반영영역2 백분위 | 한국사 등급 |
| 의예과 | 수학(가) 표준점수 | 과학탐구 2과목 변환점수평균 | 국어 표준점수 | 영어 등급별 반영점수 | 한국사 등급 | |
| 간호학과 | 수학 백분위 | 영어 등급별 반영점수 | 국어 백분위 | 탐구 2과목 평균 백분위 | 한국사 등급 | |
| 글로벌학부 | 영어 등급별 반영점수 | 선택영역1 백분위 | 미반영영역1 백분위 | 미반영영역2 백분위 | 한국사 등급 | |
| 융합인재학부 | 영어 등급별 반영점수 | 선택영역1 백분위 | 선택영역2 백분위 | 미반영영역1 백분위 | 한국사 등급 | |
| 인공지능융합학부 | 수학백분위 | 선택영역1 백분위 | 선택영역2 백분위 | 미반영영역1 백분위 | 한국사 등급 | |

※ 미반영영역1, 2 백분위는 본인이 취득한 수능 백분위점수 중 필수영역을 제외한 3순위영역과 4순위영역임

※ 탐구(사회/과학/직업)반영 : 2과목 평균

- 단, 글로벌융합대학(글로벌학부, 융합인재학부, 인공지능융합학부), 간호학과는 직업탐구 제외

※ 수학 : 유형(가형, 나형) 구별 없음(의예과 제외)

※ 수능 선택영역을 응시하지 않은 경우 동점자 처리 시 해당 영역에서 0점 처리

※ 동점자 처리기준 점수는 가산점이 포함된 점수를 기준으로 함

※ 수능 영어 등급별 반영점수는 아래의 점수를 따름

| 등급 | 1등급 | 2등급 | 3등급 | 4등급 | 5등급 | 6등급 | 7등급 | 8등급 | 9등급 |
|----|-----|-----|-----|-----|-----|-----|-----|-----|-----|
| 점수 | 100 | 95 | 88 | 76 | 59 | 39 | 22 | 10 | 0 |

【정원외(농어촌학생전형)】

1. 모집단위 및 모집인원 : 수시모집 이월인원

※ 수시모집 미충원에 따른 이월인원 발생 시 모집인원 변동될 수 있음. (변동 시 홈페이지 공지)

| 대학, 스쿨 | 모집단위(학과/전공) | 모집인원 | 모집군 |
|--|--|----------------|-----|
| 인문대학 | 인문학부(국어국문학, 철학 <small>교직</small> , 사학) | 수시 모집 이월 인원 | 가군 |
| | 영어영문학과 <small>교직</small> | | 다군 |
| | 중국학과 <small>교직</small> | | 가군 |
| | 일본학과 <small>교직</small> | | 나군 |
| 사회과학대학 | 심리학과 <small>교직</small> | | 가군 |
| | 사회학과 | | 나군 |
| | 사회복지학부(사회복지학, 노인복지학) | | 가군 |
| | 정치행정학과 | | 나군 |
| | 광고홍보학과 | | 나군 |
| | 법학과 | | 나군 |
| | 경제학과 | | 나군 |
| 경영대학(경영, 금융재무) | 가군 | | |
| 자연과학대학 | 화학과 | | 다군 |
| | 생명과학과 <small>교직</small> | | 가군 |
| | 바이오메디컬학과 | | 가군 |
| | 환경생명공학과 | | 다군 |
| | 식품영양학과 <small>교직</small> | 가군 | |
| | 언어청각학부(언어병리학, 청각학) | 가군 | |
| | 체육학과 | 나군 | |
| 소프트웨어융합대학(빅데이터 <small>교직</small> , 콘텐츠 IT, 스마트 IoT) | 가군 | | |
| 의과대학 | 의예과 | 나군 | |
| 간호대학 | 간호학과 <small>교직</small> | 나군 | |
| 미디어스쿨(언론방송융합미디어, 디지털미디어콘텐츠) | | 나군 | |
| 데이터과학융합스쿨(데이터테크, 임상의학통계, 디지털금융정보) | | 나군 | |
| 나노융합스쿨(반도체, 디스플레이) | | 가군 | |
| 미래융합스쿨 (ICT융합, 디지털인문예술, 한류크리에이터공공외교융합, 융합관광경영, 의약신소재, 융합신소재공학) | | 다군 | |
| 합계 | | | |

주) 교직 표시된 모집단위는 입학정원의 10% 내에서 교직이수 가능. 48페이지 참조

2. 지원 자격 : 국내 정규고등학교 졸업(예정)자로 다음 중 하나에 해당하는 자로서 2021학년도 대학수학능력시험에서 모집단위별 반영영역을 응시한 자(※ 졸업(예정)일은 고교 학사일정상 졸업식 날을 의미함)

| 구분 | 거주기간 | 거주여부 | | 지원 자격 |
|------|------|------|-------|---|
| | | 본인 | 부모 | |
| 유형 1 | 6년 | 거주 | 거주 | 본인 및 부모 모두가 농어촌지역 또는 도서·벽지지역에 거주하며 해당지역 중학교 입학일 부터 고등학교 졸업(예정)일까지 재학한 자 ※ 재학기간 및 거주기간(본인 및 부모) : 중학교 입학일 부터 고등학교 졸업(예정)일까지 (학사일정상 졸업식까지) |
| 유형 2 | 12년 | 거주 | 해당 없음 | 본인이 농어촌지역 또는 도서·벽지지역에 거주하며 해당지역 초등학교 입학일부터 고등학교 졸업(예정)일까지 재학한 자 ※ 재학기간 및 거주기간(본인) : 초등학교 입학일부터 고등학교 졸업(예정)일까지 (학사일정상 졸업식까지) |

※ 농어촌 지역(읍 또는 면)의 의미 : 군 지역과 시 지역 중 읍·면 지역을 의미함
 ※ 도서·벽지의 의미 : 도서·벽지 교육진흥법 시행규칙 제2조에 해당하는 지역
 ※ 재학 기간 중, 행정구역이 읍 또는 면에서 동으로 변경된 경우
 - 고등학교(중학교, 초등학교)재학 중 행정구역 개편 등으로 주소지/재학 학교 소재지가 읍 또는 면에서 동으로 변경된 경우에도 지원 자격으로 인정
 - 초등학교 또는 중학교 재학 중 행정구역 개편 등으로 읍 또는 면에서 동으로 변경된 지역에 계속 거주하면서 상급학교(중학교, 고등학교)로 진학하거나, 진학한 상급학교(중학교, 고등학교)가 입학 전 이미 동으로 변경된 지역에 소재한 경우에는 인정하지 않음
 ※ 본인 및 부모 모두가 농어촌지역 또는 도서·벽지에서 거주 : 국내 중학교 입학일부터 고등학교 졸업일까지 지원자 및 부모 모두 농어촌지역 또는 도서·벽지에서 거주하여야 함. 단, 부모가 이혼한 경우, 이혼 시점부터 졸업까지 부모 중 1인과 농어촌지역 또는 도서·벽지 지역에 거주한 경우 인정
 ※ 2개 이상의 학교에서 재학한 경우 해당 학교 모두 반드시 읍·면 또는 도서·벽지에 소재해야 하되, 동일한 지역이 아니어도 무방함
 ※ 지원 자격은 연속된 연수만을 인정함

| 구분 | 일반고 | 특수목적고 | 자율고 | 검정고시 | 특성학교 | 국외고 |
|-------|-----|-------|-----|------|------|-----|
| 자격 여부 | ○ | × | ○ | × | ○ | × |

※ 수능 최저학력기준 없음

3. 전형방법

가. 일괄합산 : 모집단위별로 모집인원 만큼 아래의 기준에 의거하여 성적 산출·반영하여 선발
 나. 반영비율 및 반영점수

| 모집단위 | 구분 | 수능성적 | 실기성적 | 계 |
|----------------|----|--------|------|--------|
| 전체학과 (체육학과 제외) | 비율 | 100% | - | 100% |
| | 배점 | 1,000점 | - | 1,000점 |
| 체육학과 | 비율 | 40% | 60% | 100% |
| | 배점 | 400점 | 600점 | 1,000점 |

주)1. 수능 반영방법 34페이지 참조
 2. 체육학과 실기고사 36페이지 참조

4. 선발원칙

- 가. 일괄합산을 통해 전형총점 순으로 합격자를 선발함
- 나. 예비순위는 합격자 발표 시 함께 공지(단, '다항'에 해당하는 경우 예비순위 없이 불합격)
- 다. 불합격 처리대상자 및 예비순위 미부여자 : 아래 사항 중 하나에 해당하는 자
 - 지원 자격 부적격자, 제출서류 미제출자, 학업능력이 대학수학능력에 크게 부족하다고 판단되는 자(입학전형관리위원회에서 별도로 정함)
 - 해당 모집단위의 대학수학능력시험 반영영역 수만큼 미응시한 자

| 필수 반영영역 수 | 2개 영역 이상 | 3개 영역 이상 | 4개 영역 |
|-----------|------------------------|----------|-------|
| 해당 모집단위 | 전체학과 (의예과, 간호학과 제외) | 간호학과 | 의예과 |

- 전체학과 : 한국사 미응시자
 - 의예과 : 국어, 영어, 수학(가), 과학탐구(2과목) 중 하나라도 미응시한 자
 - 체육학과 : 실기고사에 한 종목 이상 불참, 포기, 결시 또는 부정행위자
- 라. 총원합격자 선발 : 최초합격자 등록 마감 후 등록포기로 인한 결원 발생 시 모집단위별 예비순위에 따라 성적순으로 선발

5. 전형일정

| 구분 | 일정 | 비고 | |
|------------|---|--|-----------------------|
| 원서접수 | 2021. 1. 7.(목) 09:00 ~ 1. 11.(월) 18:00 까지 | 유웨이어플라이 홈페이지 www.uwayapply.com | |
| 서류제출(해당자) | 2021. 1. 7.(목) 09:00 ~ 1. 12.(화) 17:00 까지 | 등기우편 : 2021. 1. 12.(화) 발송 소인까지 인정 | |
| 제출서류 도착 확인 | 2021. 1. 18.(월) ~ 1. 19.(화) | 한림대학교 입학안내홈페이지 admission.hallym.ac.kr ※ 총원합격자 발표 일정 17페이지 참조 | |
| 체육 학과 | 실기고사 일정 공지 | | 2021. 1. 19.(화) 16:00 |
| | 실기고사 실시 | | 2021. 1. 23.(토) |
| 합격자 발표 | 2021. 2. 4.(목) 16:00 | | |

※ 서류 방문제출 시간 : 평일 10:00~17:00, 주말·공휴일 11:00~17:00

6. 제출서류

- 가. 모든 서류는 원본제출을 원칙으로 하며, 사본제출 할 경우에는 반드시 원본 대조필(발급기관, 출신 고등학교, 본교 입학상담센터)을 받은 서류를 제출함
- 나. 필수 제출서류가 기한 내에 미제출 될 경우에는 입학전형대상에서 제외함
- 다. 전형기간 중 필요 시 추가서류를 요구할 수 있고, 발급기관에 진위 확인을 의뢰할 수 있음
- 라. 정부의 지원 자격 심사강화 방침에 따라 최종 등록자는 고등학교 졸업식 이후 지원 자격 관련 서류를 오프라인으로 재제출 해야 함

마. 제출기간

| 구분 | 제출기간 | 제출형태 | 비고 |
|--------------------|--|--------------|--|
| 서류제출 (지원자 전체) | 2021. 1. 7.(목) 09:00 ~ 1. 12.(화) 17:00 까지 | 등기우편 방문제출 | 2021. 1. 12.(화) 발송 소인까지 인정 |
| 서류 재제출 (최종 등록자) | 2021. 2. 15.(월) 09:00 ~ 2. 19.(금) 17:00 까지 | | 서류 발급일 : 2021. 2. 15.(월) 이후 제출 마감일 : 2. 19.(금) 17:00 까지 도착분만 인정 |

※ 서류 방문제출 시간 : 평일 10:00~17:00, 주말·공휴일 11:00~17:00

바. 대상자별 제출서류

- ※ 모든 지원자는 필수로 학교생활기록부 전산자료 활용 동의(비동의자는 별도 제출) 및 수능성적 전산자료 활용 동의해야 하며, 본인의 지원 자격에 해당하는 서류를 추가로 제출해야 함
- ※ 모든 자격증명 서류는 2020. 12. 7.(월)이후에 발급된 것만 인정함

| 농어촌학생 | | | |
|---------------------|-------------------------------------|---|---|
| 지원자 공통 | ① 입학원서 1부 | ■ 원서접수사이트에서 출력 | |
| | ② 농어촌 학교 재학 확인서 1부 | ■ 본교 지정양식 다운 받아 작성 후 확인자 서명·날인하여 제출 - 원서접수사이트(www.uwayapply.com) - 한림대학교 입학안내홈페이지(admission.hallym.ac.kr) | |
| | ③ 농어촌 거주 사실 확인서 1부 | ■ 본교 지정양식 다운 받아 작성 후 확인자 서명·날인하여 제출 - 원서접수사이트(www.uwayapply.com) - 한림대학교 입학안내홈페이지(admission.hallym.ac.kr) | |
| | ④ 고등학교 학교생활기록부 1부 | ■ 전산자료 활용 동의(별도출력 제출 없음) ■ 전산자료 활용 비동의(교육기관, 공공기관, 무인민원발급기, 인터넷 발급) 출력하여 제출 | |
| | ⑤ 중학교 학교생활기록부 1부 | ■ 교육기관, 공공기관, 무인민원발급기, 인터넷 발급 출력하여 제출 | |
| 유형1 | ⑥ 가족관계증명서 1부(지원자 기준) | ■ 행정복지센터 또는 인터넷에서 발급 | |
| | ⑦ 주민등록표초본(부, 모, 지원자 각 1부) - 총 3부 | ■ 행정복지센터 또는 인터넷에서 발급 ■ 모든 과거의 주소변동(이력)사항 포함되어야 함 | |
| | ⑧ 주민등록표등본 1부 | ■ 행정복지센터 또는 인터넷에서 발급 | |
| 유형2 | ⑨ 초등학교 학교생활기록부 1부 | ■ 교육기관, 공공기관, 무인민원발급기, 인터넷 발급 출력하여 제출 | |
| | ⑩ 주민등록표초본(지원자 기준) 1부 | ■ 행정복지센터 또는 인터넷에서 발급 ■ 모든 과거의 주소변동(이력)사항 포함되어야 함 | |
| 해당자 추가서류 | 부모의 이혼 | ⑪ 지원자의 기본증명서 1부 | ■ 행정복지센터 또는 인터넷에서 발급 |
| | | ⑫ 부모의 혼인관계증명서 1부 | ■ 행정복지센터 또는 인터넷에서 발급 ■ 지원자와 동일한 주소지에서 거주하는 부 또는 모 기준 |
| | 부 또는 모 사망·실종 | ⑬ | 사망·실종자의 제적등본 1부 |
| 사망·실종자의 기본증명서 1부 | | | ■ 2008. 1. 1 이후 사망·실종한 경우 ■ 행정복지센터 또는 인터넷에서 발급 |

- ※ 동점자 처리기준
가. 아래 기준에 의거하여 선발
나. 최종 순위까지 동점일 경우 모두 합격자로 선발

| 모집단위 | 1순위 | 2순위 | 3순위 | 4순위 | 5순위 | 6순위 |
|------------------------------|---------------|--------------------|---------------|------------------|---------------|--------|
| 전체학과 (체육학과, 의예과, 간호학과 제외) | 선택영역1 백분위 | 선택영역2 백분위 | 미반영영역1 백분위 | 미반영영역2 백분위 | 한국사 등급 | |
| 체육학과 | 실기고사 총점 | 선택영역1 백분위 | 선택영역2 백분위 | 미반영영역1 백분위 | 미반영영역2 백분위 | 한국사 등급 |
| 의예과 | 수학(가) 표준점수 | 과학탐구 2과목 변환점수평균 | 국어 표준점수 | 영어 등급별 반영점수 | 한국사 등급 | |
| 간호학과 | 수학 백분위 | 영어 등급별 반영점수 | 국어 백분위 | 탐구 2과목 평균 백분위 | 한국사 등급 | |

- ※ 미반영영역1, 2 백분위는 본인이 취득한 수능 백분위점수 중 필수영역을 제외한 3순위영역과 4순위영역임
- ※ 탐구(사회/과학/직업)반영 : 2과목 평균
- 단, 간호학과는 직업탐구 제외
- ※ 수학 : 유형(가형, 나형) 구별 없음(의예과 제외)
- ※ 수능 선택영역을 응시하지 않은 경우 동점자 처리 시 해당 영역에서 0점 처리
- ※ 동점자 처리기준 점수는 가산점이 포함된 점수를 기준으로 함
- ※ 수능 영어 등급별 반영점수는 아래의 점수를 따름

| 등급 | 1등급 | 2등급 | 3등급 | 4등급 | 5등급 | 6등급 | 7등급 | 8등급 | 9등급 |
|----|-----|-----|-----|-----|-----|-----|-----|-----|-----|
| 점수 | 100 | 95 | 88 | 76 | 59 | 39 | 22 | 10 | 0 |

【정원외(기초생활수급자및차상위계층전형)】

1. 모집단위 및 모집인원 : 수시모집 이월인원

※ 수시모집 미충원에 따른 이월인원 발생 시 모집인원 변동될 수 있음. (변동 시 홈페이지 공지)

| 대학, 스쿨 | 모집단위(학과/전공) | 모집인원 | 모집군 |
|--|--|----------------|-----|
| 인문대학 | 인문학부(국어국문학, 철학 <small>교직</small> , 사학) | 수시 모집 이월 인원 | 가군 |
| | 영어영문학과 <small>교직</small> | | 다군 |
| | 중국학과 <small>교직</small> | | 가군 |
| | 일본학과 <small>교직</small> | | 나군 |
| 러시아학과 | 가군 | | |
| 사회과학대학 | 심리학과 <small>교직</small> | | 가군 |
| | 사회학과 | | 나군 |
| | 사회복지학부(사회복지학, 노인복지학) | | 가군 |
| | 정치행정학과 | | 나군 |
| | 광고홍보학과 | | 나군 |
| | 법학과 | 나군 | |
| | 경제학과 | 나군 | |
| 경영대학(경영, 금융재무) | | 가군 | |
| 미디어스쿨(언론방송융합미디어, 디지털미디어콘텐츠) | | 나군 | |
| 미래융합스쿨(CT융합, 디지털인문예술, 한류크리에이터공공외교융합, 융합관광경영, 의약신소재, 융합신소재공학) | | 다군 | |
| 자연과학대학 | 화학과 | 다군 | |
| | 생명과학과 <small>교직</small> | 가군 | |
| | 바이오메디컬학과 | 가군 | |
| | 환경생명공학과 | 다군 | |
| | 식품영양학과 <small>교직</small> | 가군 | |
| | 언어청각학부(언어병리학, 청각학) | 가군 | |
| 체육학과 | 나군 | | |
| 소프트웨어융합대학(빅데이터 <small>교직</small> , 콘텐츠 IT, 스마트 IoT) | | 가군 | |
| 데이터과학융합스쿨(데이터테크, 임상의학통계, 디지털금융정보) | | 나군 | |
| 나노융합스쿨(반도체, 디스플레이) | | 가군 | |
| 합계 | | | |

주) 교직 표시된 모집단위는 입학정원의 10% 내에서 교직이수 가능, 48페이지 참조

2. 지원 자격

국내외 정규 고등학교 졸업(예정)자 또는 법령에 의하여 이와 동등 이상의 학력이 있다고 인정된 자(단, 국외고출신자는 졸업자만 가능)로서, 아래 중 하나에 해당하며 2021학년도 대학수학능력시험에서 모집단위별 반영영역을 응시한 자

1) 「고등교육법 시행령」 제29조 제2항 제14호 '라'목에 해당하는 자

라. 다음의 어느 하나에 해당하는 사람

- 1) 「국민기초생활보장법」 제2조 제1호에 따른 수급권자, 제2호 수급자에 따른 수급권자
- 2) 「국민기초생활보장법」 제2조 제10호에 따른 차상위계층에 의한 대상자
- 3) 「한부모가족지원법」 제5조 및 제5조의2에 따른 지원대상자

| 구분 | 일반고 | 특수목적고 | 자율고 | 검정고시 | 특성화고 | 국외고 |
|-------|-----|-------|-----|------|------|-----|
| 자격 여부 | ○ | ○ | ○ | ○ | ○ | ○ |

※ 수능 최저학력기준 없음

3. 전형방법

가. 일괄합산 : 모집단위별로 모집인원 만큼 아래의 기준에 의거하여 성적 산출 · 반영하여 선발
나. 반영비율 및 반영점수

| 모집단위 | 구분 | 수능성적 | 실기성적 | 계 |
|-------------------|----|--------|------|--------|
| 전체학과 (체육학과 제외) | 비율 | 100% | - | 100% |
| | 배점 | 1,000점 | - | 1,000점 |
| 체육학과 | 비율 | 40% | 60% | 100% |
| | 배점 | 400점 | 600점 | 1,000점 |

- 주)1. 수능 반영방법 34페이지 참조
2. 체육학과 실기고사 36페이지 참조

4. 선발원칙

- 가. 일괄합산을 통해 전형총점 순으로 합격자를 선발함
나. 예비순위는 합격자 발표 시 함께 공지(단, '다항'에 해당하는 경우 예비순위 없이 불합격)
다. 불합격 처리대상자 및 예비순위 미부여자 : 아래 사항 중 하나에 해당하는 자
- 지원 자격 부적격자, 제출서류 미제출자, 학업능력이 대학수학능력에 크게 부족하다고 판단되는 자(입학전형관리위원회에서 별도로 정함)
 - 대학수학능력시험의 반영영역을 2개 영역 이상 미응시한 자
 - 전체학과 : 한국사 미응시자
 - 체육학과 : 실기고사에 한 종목 이상 불참, 포기, 결시 또는 부정행위자

5. 전형일정

| 구분 | 일정 | 비고 |
|------------|---|--|
| 원서접수 | 2021. 1. 7.(목) 09:00 ~ 1. 11.(월) 18:00 까지 | 유웨이어플라이 홈페이지 www.uwayapply.com |
| 서류제출(해당자) | 2021. 1. 7.(목) 09:00 ~ 1. 12.(화) 17:00 까지 | 등기우편 : 2021. 1. 12.(화) 발송 소인까지 인정 |
| 제출서류 도착 확인 | 2021. 1. 18.(월) ~ 1. 19.(화) | |
| 체육 학과 | 실기고사 일정 공지 | 2021. 1. 19.(화) 16:00 |
| | 실기고사 실시 | 2021. 1. 23.(토) |
| 합격자 발표 | 2021. 2. 4.(목) 16:00 | 한림대학교 입학안내홈페이지 admission.hallym.ac.kr ※ 총원합격자 발표 일정 17페이지 참조 |

※ 서류 방문제출 시간 : 평일 10:00~17:00, 주말 · 공휴일 11:00~17:00

6. 제출서류

- 가. 모든 서류는 원본제출을 원칙으로 하며, 사본제출 할 경우에는 반드시 원본 대조필(발급기관, 출신 고등학교, 본교 입학상담센터)을 받은 서류를 제출함
나. 필수 제출서류가 기한 내에 미입력, 미제출 될 경우에는 입학전형대상에서 제외됨
다. 전형기간 중 필요 시 추가서류를 요구할 수 있고, 발급기관에 진위 확인을 의뢰할 수 있음
라. 제출기간

| 제출기간 | 제출형태 | 비고 |
|---|---------|---|
| 2021. 1. 7.(목) 09:00 ~ 1. 12.(화) 17:00 까지 | 등기우편 제출 | 2021. 1. 12.(화) 발송 소인까지 인정 |
| | 방문 제출 | 평일 10:00~17:00, 주말 · 공휴일 11:00~17:00 |

마. 대상자별 제출서류

- ※ 모든 지원자는 필수로 수능성적 전산자료 활용 동의해야 하며, 본인의 지원 자격에 해당하는 서류를 추가로 제출해야 함
※ 모든 자격증명 서류는 2020. 12. 7.(월)이후에 발급된 것만 인정함

| 기초생활수급자및차상위계층 | | |
|-----------------|---|--|
| 지원자 공통 | ① 입학원서 1부 | ■ 원서접수사이트에서 출력 |
| 기초생활 수급자 | ② 수급자 증명서 1부(지원자 기준) | ■ 행정복지센터 또는 인터넷에서 발급 |
| 차상위 계층 | ③ 아래 서류중 해당서류 1부 제출 - 차상위 본인부담경감대상자 증명서 - 자활근로자 확인서 - 장애(아동)수당 대상자 확인서 - 장애인연금 대상자 확인서 - 차상위계층확인서 | ■ 차상위본인부담 경감대상자 증명서는 국민건강보험공단 또는 행정복지센터에서 발급 ■ 이 외에 차상위복지급여 수급(대상) 관련 확인서는 행정복지센터 발급 |
| 한부모 가족 | ④ 한부모가족증명서 1부 | ■ 지원자 기준으로 발급 ■ 인터넷 또는 행정복지센터 발급 |
| 해당자 추가서류 | ※ 차상위계층 대상자가 지원자 본인이 아닐 경우 | |
| | ⑤ 가족관계증명서 1부 | ■ 부 또는 모 기준으로 발급 ■ 인터넷 또는 행정복지센터 발급 |
| | ⑥ 주민등록표등본 1부 | ※ 차상위계층 대상자가 지원자 본인이 아닐 경우, 주민등록표등본 상 차상위계층 대상자와 지원자가 함께 거주하고 있어야만 지원자격을 인정함 |
| | ⑦ 고등학교 학교생활기록부 1부 | ■ 전산자료 활용 동의자(별도출력 제출 없음) ■ 전산자료 활용 비동의자(교육기관, 공공기관, 무인민원발급기, 인터넷 발급) 출력하여 제출 |
| | ⑧ 합격증명서 1부 | ■ 검정고시 대입전형 자료 온라인 제공 동의자 - 별도출력 제출 없음 ■ 검정고시 대입전형자료 온라인 제공 비동의자 - 민원24(www.minwon.go.kr)에서 검정고시 합격증명서, 성적증명서 검색하여 인터넷 발급하여 출력하여 제출 |
| ⑨ 고등학교 졸업증명서 1부 | ■ 한글, 영어 이외의 서류는 원본과 한글 또는 영문 번역 공증본 함께 제출 ■ 원본 제출이 원칙이나, 부득이하게 사본 제출을 하고자 할 경우 본교 입학상담센터에서 확인하고 원본 대조필 후 사본 제출 가능 ■ 최종 등록자는 중방서류의 아포스티유/영사확인을 2021. 2. 19.(금)까지 원본 제출 (제출서류 안내사항 32페이지 참조) | |

- ※ 동점자 처리기준
 - 가. 아래 기준에 의거하여 선발
 - 나. 최종 순위까지 동점일 경우 모두 합격자로 선발

| 모집단위 | 1순위 | 2순위 | 3순위 | 4순위 | 5순위 | 6순위 |
|-------------------|--------------|--------------|---------------|---------------|---------------|--------|
| 전체학과 (체육학과 제외) | 선택영역1 백분위 | 선택영역2 백분위 | 미반영영역1 백분위 | 미반영영역2 백분위 | 한국사 등급 | |
| 체육학과 | 실기고사 총점 | 선택영역1 백분위 | 선택영역2 백분위 | 미반영영역1 백분위 | 미반영영역2 백분위 | 한국사 등급 |

- ※ 미반영영역1, 2 백분위는 본인이 취득한 수능 백분위점수 중 필수영역을 제외한 3순위영역과 4순위영역임
- ※ 탐구(사회/과학/직업)반영 : 2과목 평균
- ※ 수학 : 유형(가형, 나형) 구별 없음(의예과 제외)
- ※ 수능 선택영역을 응시하지 않은 경우 동점자 처리 시 해당 영역에서 0점 처리
- ※ 동점자 처리기준 점수는 가산점이 포함된 점수를 기준으로 함
- ※ 수능 영어 등급별 반영점수는 아래의 점수를 따름

| 등급 | 1등급 | 2등급 | 3등급 | 4등급 | 5등급 | 6등급 | 7등급 | 8등급 | 9등급 |
|----|-----|-----|-----|-----|-----|-----|-----|-----|-----|
| 점수 | 100 | 95 | 88 | 76 | 59 | 39 | 22 | 10 | 0 |

1. 제출방법

가. 제출처 : (우) 24252 강원도 춘천시 한림대학길1 대학본부 1층 입학상담센터

| 제출기간 | 제출형태 | 비고 |
|---|---------|---------------------------------------|
| 2021. 1. 7.(목) 09:00 ~ 1. 12.(화) 17:00 까지 | 등기우편 제출 | 2021. 1. 12.(화) 발송 소인까지 인정 |
| | 방문 제출 | 평일 10:00~17:00, 주말·공휴일 11:00~17:00 |

나. 제출방법 : 원서작성 후 전형료 결제를 완료하고 접수완료확인-발송용봉투출력을 인쇄하여 봉투에 붙인 후 등기우편 또는 직접 방문 제출

발송용봉투출력 예시

[보내는 사람]
 지원자 성명 : 한봉내
 수험번호 : 20210923
 전형유형 : 기초생활수급자및차상위계층전형
 지원학과 : 경영대학
 지원자 주소 : 서울특별시 서초구 고우래로 6
 06593

※ 2021. 1. 12.(화) 17:00 까지 제출(우편의 경우 2021. 1. 12.(화) 발송 소인까지 인정)

□ 입학원서 1부(원서접수 후 출력)

[아래의 서류 중 해당 서류 1부 제출]
 □ 기초생활수급자 증명서(생계급여, 의료급여, 보장시설, 주거급여, 교육급여 수급자 중 해당서류)
 □ 차상위 본인부담감감대상자 증명서
 □ 자활근로자 확인서
 □ 장애인연금 수급자 확인서
 □ (경증)장애수당, 장애아동수당 수급자 확인서
 □ 한부모가족 증명서
 □ 차상위 계층 확인서

※ 도착확인 2021. 1. 18.(월) ~ 1. 20.(화)부터 가능합니다.

uwayapply

[받는 사람]

 (우) 24252 강원도 춘천시 한림대학길1 한림대학교
 대학본부 1층 입학상담센터
 정시모집 담당자 앞
 TEL : 033-248-1302~1316, 1318
 24252

2. 국외고등학교출신자 아포스티유/영사확인서 제출 안내

- 가. 제출대상 : 2021학년도 최종합격자 중 국외고등학교 졸업자
 ※ 교육부의 인가를 받아 설립 및 운영되는 “재외한국학교”는 아포스티유 또는 영사확인을 받지 않아도 됨
- 나. 해당서류 : 국외고등학교에서 발급한 각종 증명서(재학증명서, 졸업증명서 등)
- 다. 발급방법

| 구분 | 아포스티유 협약 가입국 | 아포스티유 협약 미가입국 |
|------|-----------------|------------------|
| 발급서류 | 아포스티유 확인서 | 영사확인서 |
| 발급기관 | 해당국 정부에서 지정한 기관 | 해당국 소재 대한민국 재외공관 |

- 라. 제출기한 : 2021. 2. 19.(금)
- 마. 제출처 : (우) 24252 강원도 춘천시 한림대학길1 한림대학교 대학본부 1층 입학상담센터
- 바. 유의사항
 - 1) 한글 또는 영문으로 작성되지 않은 서류는 원본과 한글 또는 영문 번역 공증본 함께 제출
 - 2) 입학 지원 시 서류제출 기간에 아포스티유 확인서 또는 영사확인서를 제출한 경우에는 다시 제출하지 않아도 됨
- 사. 기타
 - 1) 문의처

| 기관명 | 전화번호 |
|--------------|--------------------------------|
| 외교부 아포스티유 창구 | (02) 2002-0251, (02) 2002-0252 |
| 법무부 | (02) 720-8027 |
| 한림대학교 입학상담센터 | 033-248-1302~1316, 1318 |

- 2) 미국의 경우 연방정부의 공문서는 국무부(워싱턴)에서 발급하며 주(State)의 공문서나 공증인의 공문서는 각 주정부 국무부(Secretary of State)의 인증사무소에서 발급함
- 3) 각국 대한민국 재외공관에서 아포스티유 발급사무소의 위치 및 연락처 안내 받을 수 있음
 ※ 관련 정보 : www.mofa.go.kr 외교부
 (우측 상단) 외교부 소개 → 재외공관 → 재외공관설치현황, 재외공관정보
- 아. 아포스티유 협약 가입국 현황
 ※ 관련 정보 : www.0404.go.kr 외교부 해외안전여행
 영사서비스/비자 → 영사서비스 → 아포스티유 → 아포스티유 협약 가입국 현황

| 지역 | 국가/지역 |
|----------|--|
| 아시아, 대양주 | 호주, 중국 일부(마카오, 홍콩), 일본, 한국, 뉴질랜드, 브루나이, 몽골, 쿡제도, 피지, 인도, 마셜군도, 모리셔스, 바누아투, 사모아, 통가, 니우에, 타지키스탄, 필리핀 |
| 유럽 | 알바니아, 오스트리아, 벨라루스, 벨기에, 보스니아 - 헤르체코비나, 불가리아, 크로아티아, 키프로스, 체코, 덴마크, 에스토니아, 핀란드, 프랑스, 조지아, 독일, 몰타, 그리스, 헝가리, 아이슬란드, 아일랜드, 이탈리아, 라트비아, 리투아니아, 룩셈부르크, 모나코, 몬테네그로, 네덜란드, 노르웨이, 폴란드, 포르투갈, 러시아, 루마니아, 세르비아, 슬로바키아, 슬로베니아, 스페인, 스웨덴, 스위스, 터키, 키르기스스탄, 마케도니아, 우크라이나, 영국, 안도라, 아르메니아, 아제르바이잔, 몰도바, 리히텐슈타인, 산마리노, 카자흐스탄, 우즈베키스탄, 코소보 |
| 북미 | 미국 |
| 중남미 | 아르헨티나, 멕시코, 파나마, 수리남, 베네수엘라, 안티가바부다, 바하마, 바베이도스, 벨리즈, 콜롬비아, 도미니카연방, 도미니카공화국, 에콰도르, 엘살바도르, 그라나다, 온두라스, 세인트빈센트, 페루, 트리니다드토바고, 세인트루시아, 세인트키츠네비스, 코스타리카, 우루과이, 니카라과, 파라과이, 브라질, 칠레, 과테말라, 볼리비아, 가이아나 |
| 아프리카 | 남아프리카공화국, 보츠와나, 브룬디, 레소토, 라이베리아, 나미비아, 상투메프린시페, 스와질랜드, 말라위, 카보베르데, 세이셸 |
| 중동 | 오만, 이스라엘, 바레인, 모로코, 튀니지 |

3. 농어촌학생 증빙서류 재제출

- 가. 정부의 대입전형 자격심사 강화방침에 따라 농어촌학생전형 최종 등록자는 고등학교 졸업 까지 농어촌지역에 거주한 사실 확인을 위해서 하단의 서류를 2021. 2. 15.(월) 이후에 발급 받아 다시 제출하여야 함
- 나. 농어촌학생전형
 - 1) 유형1 : 입학원서 1부, 고등학교 학교생활기록부 1부, 주민등록표초본 총 3부(부, 모 본인 각 1부), 가족관계증명서 1부(지원자 기준)
 - 2) 유형2 : 입학원서 1부, 고등학교 학교생활기록부 1부, 주민등록표초본 본인기준 1부
- 다. 기간 내 서류를 다시 제출하지 않거나 자격 심사 결과 부적격일 경우 합격 및 입학이 취소됨
- 라. 서류 재제출 기간 : 2021. 2. 15.(월) 09:00 ~ 2. 19.(금) 17:00 까지
- 마. 제출처 : (우) 24252 강원도 춘천시 한림대학길1 한림대학교 대학본부 1층 입학상담센터

4. 고등학교 졸업과 동등 이상 학력 인정 자 제출서류

고등학교 졸업과 동등 이상 학력을 갖췄음을 증빙할 수 있는 서류 1부

1. 총괄

가. 반영점수 및 반영비율

| 구분 | 전 모집단위 (의예과 제외) | 의예과 |
|------|-----------------------|--|
| 반영점수 | -백분위점수 (영어 : 수능등급) | -수학(가), 국어 : 표준점수 -영어 : 수능등급 -과학탐구 : 백분위를 활용하여 대학 자체적으로 산출한 변환점수 |
| 반영비율 | 수능성적 100% | |

나. 영역별 가산점 : 백분위 취득점수에 가산, 가산 후 만점 초과 시 만점(단, 융합인재학부는 영역별 백분위 점수에 가산 후 영역별 만점 초과시 그대로 초과 점수를 반영하되, 총점이 1,000점을 넘을 수 없음)

| 모집단위 | 가산점 |
|--------------------------------------|----------------------------------|
| 자연과학대학, 소프트웨어융합대학, 데이터과학융합스쿨, 나노융합스쿨 | 수학(가) 10%, 과학탐구 I 5%, 과학탐구 II 7% |
| 간호학과, 인공지능융합학부 | 수학(가) 15%, 과학탐구 10% |
| 융합인재학부 | 1등급 15%, 2등급 10% |

2. 반영영역 및 반영비율

| 모집단위 | 반영영역 및 반영비율 |
|---|--|
| 전 모집단위 (의예과, 간호학과, 글로벌학부, 융합인재학부, 인공지능융합학부 제외) | ① 국어, 영어, 수학(가/나) 중 최상위 1개 영역 80%반영 ② 1순위 80% 반영영역을 제외한 국어, 영어, 수학(가/나), 탐구(사회/과학/직업) 2과목 평균 중 최상위 1개영역 20% |
| 의예과 | 국어 20%, 영어 10%, 수학(가) 40%, 과학탐구(2과목 평균) 30% |
| 간호학과 | 영어 40%, 수학(가/나) 40%, 국어 또는 사회/과학탐구(2과목 평균) 20% |
| 글로벌학부 | 영어 60%, 국어, 수학(가/나), 사회/과학탐구(2과목 평균) 중 최상위 1개영역 40% |
| 융합인재학부 | 영어 40%, 국어, 수학(가/나), 사회/과학탐구(2과목 평균) 중 상위 2개영역 각 30% |
| 인공지능융합학부 | 수학(가/나) 40%, 영어/국어/사회 또는 과학탐구(2과목 평균) 중 상위 2개영역 각 30% |

※ 영어 반영점수(100점 만점 기준)

| 등급 | 1등급 | 2등급 | 3등급 | 4등급 | 5등급 | 6등급 | 7등급 | 8등급 | 9등급 |
|------|-----|-----|-----|-----|-----|-----|-----|-----|-----|
| 전체학과 | 100 | 95 | 88 | 76 | 59 | 39 | 22 | 10 | 0 |

※ 전체 모집단위 : 탐구영역 2과목 평균 반영

※ 간호학과, 글로벌융합대학(글로벌학부, 융합인재학부, 인공지능융합학부)는 사회탐구 및 과학탐구만 반영(직업탐구 제외)

3. 성적산출 방법

소수점 이하 점수 산출 : 모든 계산 과정의 최종 단계 소수점 세 번째 자리에서 반올림

| 모집단위 | 산출공식 | 만점 |
|---|--|-------|
| 전 모집단위 (의예과, 간호학과, 글로벌학부, 융합인재학부, 인공지능융합학부 제외) | $(8.0 \times \text{선택1}) + (2.0 \times \text{선택2})$ | 1,000 |
| 간호학과 | $(4.0 \times \text{영어}) + (4.0 \times \text{수학}) + (2.0 \times \text{선택1})$ | |
| 글로벌학부 | $(6.0 \times \text{영어}) + (4.0 \times \text{선택1})$ | |
| 융합인재학부 | $(4.0 \times \text{영어}) + (3.0 \times \text{선택1}) + (3.0 \times \text{선택2})$ | |
| 인공지능융합학부 | $(4.0 \times \text{수학}) + (3.0 \times \text{선택1}) + (3.0 \times \text{선택2})$ | |

※ 체육학과의 경우 수능점수총점(1,000점)을 40%로 계산함

※ 탐구과목 반영시 2과목 평균

| 모집단위 | 산출공식 | 만점 |
|------|---|-------|
| 의예과 | 1) 영역별 성적 산출 ① 국어: $\frac{\text{취득표준점수}}{\text{전국최고표준점수}} \times 200$ ② 수학: $\frac{\text{취득표준점수}}{\text{전국최고표준점수}} \times 400$ ③ 영어: $\frac{\text{취득등급반영점수}}{\text{1등급환산점수}} \times 100$ ④ 과학탐구 $\left[\left(\frac{a \text{과목취득변환점수}}{a \text{과목실최고변환점수}} \right) + \left(\frac{b \text{과목취득변환점수}}{b \text{과목실최고변환점수}} \right) \right] / 2 \times 300$ 2) 반영 성적 산출 국어(①) + 수학(②) + 영어(③) + 과학탐구(④) | 1,000 |

1. 일시 및 장소

| 일정 공지 | 전형 실시 | 장소 |
|-----------------------|-----------------|------------|
| 2021. 1. 19.(화) 16:00 | 2021. 1. 23.(토) | 한림레크리에이션센터 |

2. 실기종목 및 배점

| 실기종목 | 종목별 배점 | 총점 |
|---|---------|------|
| 지그재그런, 제자리멀리뛰기, 윗몸일으키기, 배구브래디테스트, 농구골밀숏 | 120점 만점 | 600점 |

3. 종목별 배점표

| 종목 | 성별 | 점수 | | | | | | | | | | |
|--------------|----|---------|------------|------------|------------|------------|------------|------------|------------|------------|---------|--|
| | | 120 | 113 | 106 | 99 | 92 | 85 | 78 | 71 | 64 | 0 | |
| 지그재그런 (초) | 남 | 31.50이하 | 31.6 ~32.2 | 32.3 ~32.7 | 32.8 ~33.2 | 33.3 ~33.6 | 33.7 ~34.1 | 34.2 ~34.4 | 34.5 ~35 | 35.1 ~35.8 | 35.9 이상 | |
| | 여 | 34.30이하 | 34.4 ~35.1 | 35.2 ~35.6 | 35.7 ~36.1 | 36.2 ~36.4 | 36.5 ~36.9 | 37 ~37.4 | 37.5 ~38.0 | 38.1 ~38.6 | 38.7 이상 | |
| 제자리멀리뛰기 (cm) | 남 | 272이상 | 265~271 | 260~264 | 255~259 | 251~254 | 247~250 | 243~246 | 238~242 | 231~237 | 230이하 | |
| | 여 | 220이상 | 211~219 | 208~210 | 201~207 | 195~200 | 190~194 | 185~189 | 178~184 | 170~177 | 169이하 | |
| 윗몸일으키기 (회) | 남 | 760이상 | 73~75 | 70~72 | 68~69 | 66~67 | 64~65 | 62~63 | 59~61 | 56~58 | 550이하 | |
| | 여 | 680이상 | 64~67 | 62~63 | 60~61 | 58~59 | 56~57 | 54~55 | 52~53 | 50~51 | 490이하 | |
| 배구브래디테스트 (회) | 남 | 750이상 | 71~74 | 67~70 | 61~66 | 55~60 | 51~54 | 45~50 | 41~44 | 36~40 | 350이하 | |
| | 여 | 580이상 | 54~57 | 50~53 | 46~49 | 40~45 | 34~39 | 30~33 | 26~29 | 21~25 | 200이하 | |
| 농구골밀숏 (회) | 남 | 190이상 | 18 | 17 | 16 | 15 | 14 | 13 | 12 | 11 | 100이하 | |
| | 여 | 160이상 | 15 | 14 | 13 | 12 | 11 | 10 | 9 | 8 | 70이하 | |

4. 종목별 실시방법

- 1) 지그재그런
 - 고사장에 표시한 코스를 2바퀴 돌립니다.
 - 출발방법은 스탠딩 스타트 법으로 하고 1명씩 출발합니다.
 - 1회 시기를 원칙으로 하며, 출발신호 전에 출발하였을 때는 1회에 한하여 재출발을 시킵니다.
 - 달리는 도중 표시물을 넘어뜨렸을 때에는 무효로 합니다.
 - 결승선 통과 직전 넘어졌을 때 몸의 일부가 결승선에 닿으면 유효로 합니다.

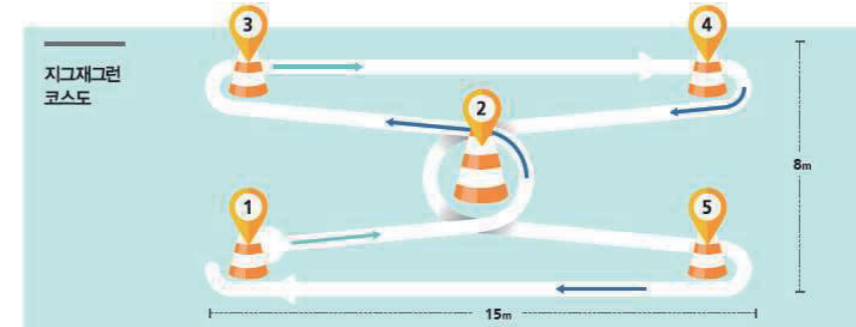

- 2) 제자리멀리뛰기
 - 구름판 위 제자리에서 모뎀발로 굴러 멀리 뛰어야 하며 한발로 굴러서는 안 됩니다.
 - 공중자세는 자유로이 합니다.
 - 이중구름은 무효이며, 1회 시기로 간주합니다.
 - 시기는 2회로 하며 좋은 기록을 반영합니다.
- 3) 윗몸일으키기
 - 측정대에 앉아 고리에 발을 끼우고 무릎을 직각으로 굽힌 누운 자세에서 두 손을 머리 뒤로 하여 각지를 끼워 잡습니다.
 - 측정원의 "시작"이란 구령에 따라 수험생은 복근력만을 이용하여 상체를 일으켜 앞으로 굽힙니다. 팔꿈치가 무릎에 닿으면 다시 누운 자세로 복귀합니다.
 - 위와 같은 동작을 1분간 실시합니다.
 - 실시 도중 목뒤로 잡은 손이 떨어지거나 팔꿈치가 무릎에 닿지 않을 경우 횡수로 간주하지 않습니다.
 - 상체를 일으킬 때 몸을 앞, 뒤, 좌, 우로 흔들거나, 반동을 이용해서는 안 되며, 누웠을 때 손등이 지면에 닿아야 합니다.
- 4) 배구브래디테스트
 - 수험생은 벽면으로부터 1.4m라인 밖에서 자유롭게 자세를 취합니다.
 - 측정원의 "시작"이란 구령에 따라 벽면에 표시된 2.5m 높이의 가로1.5m x 세로1.5m 라인의 정사각형에 공을 던짐으로써 측정이 시작됩니다.
 - 튀어나오는 공을 1분간 오버핸드투스로 연속적으로 실시합니다.
 - 공을 놓치거나 이탈했을 때, 발이 제한선을 침범했을 경우 다시 처음과 같이 실시합니다.
- 5) 농구골밀숏
 - 수험생은 농구공을 잡고 골대 밑 정해진 위치에 대기합니다.
 - 측정원의 시작신호와 함께 골밀숏을 30초간 시행합니다.
 - 수험생은 좌측 혹은 우측 방향에서 숏을 시도하며, 이후부터는 처음 시도한 방향(좌, 우측)의 반대방향에서 번갈아 숏을 시도합니다.
 - 공이 골대로부터 멀리 벗어날 경우 수험생 본인이 직접 가져와 정해진 위치에서 나머지 시간까지 골밀숏을 계속 시행합니다.
 - 숏 시도 후 바운딩 여부는 수험생 자유에 맡기나 워킹 바이올레이션에 의한 숏 성공은 무효로 합니다.

- ▶ 본 모집요강에 언급되지 않은 사항은 본교 입학전형관리위원회에서 정하여 시행함
- ▶ 본 모집요강의 내용을 정확히 확인·숙지하지 않아 발생하는 모든 불이익은 지원자 본인의 책임이므로 각별히 유의하여 불이익을 당하는 일이 없기를 바램
- ▶ 한국대학교육협의회는 개별 대학으로부터 관련 자료를 제출받아 이를 검색·분석하여 지원 방법을 위반한 자의 명단을 각 대학에 통보하고, 이를 통보받은 대학은 해당자의 입학울 무효로 함

1. 대학지원 방법

- 가. 한림대학교에는 모집군별(가군, 나군, 다군) 1회씩 최대 3회 지원 가능
- 군별 모집을 실시하는 대학(교육대학 포함, 산업대학·전문대학 제외)에 지원하는 경우 최대 3회까지 지원 가능하며 동일 모집군에서는 하나의 대학에만 지원할 수 있음

2. 복수지원 관련 사항

- 가. 복수지원 허용범위
- 정시모집 대학(교육대학 포함, 산업대학·전문대학 제외) 중 모집 기간 군이 다른 대학 간 또는 한림대학교 내 모집기간 군이 다른 경우 복수지원 가능
- 나. 복수지원 금지사항
- 수시모집 대학(산업대학, 전문대학, 교육대학 포함)의 합격자(최초합격자 및 총원합격자)는 정시 및 추가모집에 지원할 수 없음
 - 정시모집에 있어서 모집기간 군이 같은 대학(교육대학 포함)간 또는 한림대학교 내 모집 기간 군이 같은 모집단위 간 복수지원 금지
 - 산업대학, 전문대학은 모집기간 군의 제한 없음

3. 정시모집 등록자의 복수지원 금지사항

- 가. 정시모집에 합격하고 등록(최초 등록 및 미등록 총원과정 중의 추가등록을 포함)한 자는 '추가모집'에 지원할 수 없음
- 추가모집 기간 전에 정시모집 등록을 포기한 자에 한하여 추가모집 지원 가능
 - 산업대, 전문대에는 정시모집 등록을 포기하지 않아도 추가모집 지원 가능
- 나. 대학의 입학전형이 종료된 후, 복수지원 위반사실이 전산자료 검색을 통해 확인될 경우 입학울 무효로 함

4. 합격자 발표

※ 인터넷 홈페이지를 통해 합격자를 발표하며, 수험생은 합격여부를 조회해야 하는 의무가 있음

5. 등록

- 가. 이중등록 금지
- 입학할 학기가 같은 2개 이상의 대학(산업대학, 전문대학, 교육대학 포함)에 합격한 자는 하나의 대학에만 등록(등록확인예치금 납부 포함)하여야 함
 - 다수의 대학에 등록(확인예치)금을 납부한 수험생은 지원 위반자로 처리하여 합격을 취소함
 - 합격한 대학에 이미 등록한 수험생이 타 대학에 총원합격 하여 그 대학에 등록하고자 할 경우에는 선 등록한 대학을 포기한 후, 총원합격대학에 등록하는 것을 원칙으로 함

6. 입학전형 부정에 대한 조치

- ※ 대입 지원에서 부정한 방법으로 지원하거나 이에 협조하여 공정한 학생선발 업무를 방해한 경우, 입학무효 및 별도의 처벌을 받을 수 있음
- 입학전형에 사용된 전형자료에 주요사항이 누락, 허위, 위·변조 등 부정이 있다고 판단되는 경우에는 합격, 입학 및 졸업 후에도 입학허가를 취소할 수 있음
 - 상기의 사유로 입학이 취소된 경우에는 해당자가 납부한 등록금을 반환하지 아니함
 - 본교 및 타 대학에서 상기의 사유로 입학이 취소된 자는 입학이 취소된 날로부터 3년간 본교에 지원할 수 없음

7. 수능 성적자료 온라인 제공 동의

- 본교에 지원하는 모든 수험생은 수능 성적자료 온라인 제공에 대해 동의한 것으로 간주함

8. 이의신청

- 정성평가가 반영되는 모든 전형에 대하여 수험생은 이의신청을 할 수 있음
- 실기/실적위주(정시)의 경우 실기시험 녹화 등을 통한 판독 가능

9. 교차지원

- 인문계열, 자연계열 간 교차지원 가능함

10. 기타

- 입학전형자료(성적, 평가내용) 및 제출서류는 일체 공개 및 반환하지 않음
- 고교졸업예정자가 본교 입학 시까지 졸업하지 못할 경우 합격 또는 입학이 취소됨

※ 미등록 총원마감일 이후에 등록을 포기하는 경우, 대학에는 미충원 인원이 발생하고, 예비순위 합격자에게는 총원합격의 기회가 차단되어 결과적으로 다른 수험생의 입학기회를 박탈하게 됨

- 정시모집 합격자가 총원합격자 발표기간 중 다른 대학의 총원합격 통보를 받은 경우 합격자는 등록을 원하지 않는 대학에 등록 포기 의사를 즉시 전달하여야 함
- 정시모집 합격자가 본교에 등록을 마치고 등록을 포기하고자 할 경우, 반드시 정해진 기간 내에 등록포기 및 환불을 신청해야 함
- 합격취소 및 등록포기에 따른 환불신청은 한림대학교 입학안내홈페이지에서 가능함
- 정시 등록금 납부자 중 등록을 포기하고자 하는 자는 반드시 기간 내에 등록포기 및 환불신청을 해야 함. 납부한 금액은 전액 환불됨
- 등록포기 및 환불신청 완료 후에는 취소할 수 없으니 신중하게 신청

| 구분 | 내용 |
|------|---|
| 신청방법 | 홈페이지 신청 |
| 신청장소 | 한림대학교 입학안내홈페이지 admission.hallym.ac.kr |
| 신청기간 | 2021. 2. 10.(수) 18:00 ~ 2. 18.(목) 20:00까지 |
| 환불절차 | ① 한림대학교 입학안내홈페이지 접속하여 등록포기 및 환불신청 ② 신청자 정보 및 환불 계좌정보 확인 후 승인 ③ 환불(3일 이내, 주말, 공휴일 환불 없음) |
| 환불금액 | 납부한 금액 전액 |

1. 전형료

| 전형 | 전형료 | 전형료 | | | 실 결제총액 |
|------------------|---------------|--------------------|-------------------|--------------------|---------|
| | | 서류 | 실기 | 계 | |
| 일반전형 | 전체학과(체육학과 제외) | 29,500원 | - | 29,500원 | 29,500원 |
| | 체육학과 | 29,500원 | 35,000원 | 64,500원 | 64,500원 |
| 농어촌학생전형 | 전체학과(체육학과 제외) | 24,500원 | - | 24,500원 | 24,500원 |
| | 체육학과 | 29,500원 | 35,000원 | 64,500원 | 64,500원 |
| 기초생활수급자 및차상위계층전형 | 전체학과(체육학과 제외) | 29,500원 (전액 감면) | - | 29,500원 (전액 감면) | 0원 |
| | 체육학과 | 29,500원 (전액 감면) | 35,000 (전액 감면) | 64,500원 (전액 감면) | 0원 |

2. 전형료 환불

가. 전형료 전액 환불 : 다음에 해당하는 경우에는 접수수수료 4,500원 제외한 전형료 전액 환불

- 1) 모든 전형 지원자 중 기초생활수급자, 차상위 가구 구성원
(※ 기초생활수급자및차상위계층전형에 지원하지 않은 경우에도 환불)
- 가) 원서작성 시 원서접수사이트에서 전형료 환불계좌를 입력하고, 접수완료 후 서류제출기간 내에 입학원서와 해당 자격증명서류를 제출한 지원자
- 나) 제출처 : (우) 24252 강원도 춘천시 한림대학길1 한림대학교 대학본부 1층 입학상담센터

| 제출기간 | 환불기간 | 제출형태 | 비고 |
|---|----------------|---------|------------------------------------|
| 2021. 1. 7.(목) 09:00 ~ 1. 12.(화) 17:00 까지 | 합격자발표 후 일주일 이내 | 등기우편 제출 | 2021. 1. 12.(화) 발송 소인까지 인정 |
| | | 방문 제출 | 평일 10:00~17:00, 주말·공휴일 11:00~17:00 |

다) 대상자별 제출서류

| | | |
|---------|---|--|
| 필수제출서류 | ① 입학원서 1부 | ■ 원서접수사이트에서 출력 |
| 기초생활수급자 | ② 수급자 증명서 1부(지원자 기준) | ■ 행정복지센터 또는 인터넷에서 발급 |
| 차상위 계층 | ③ 아래서류중 해당서류 1부 제출 • 차상위 본인부담경감대상자 증명서 • 자활근로자 확인서 • 장애(아동)수당 대상자 확인서 • 장애인연금 대상자 확인서 • 차상위계층확인서 | ■ 차상위 본인부담 경감대상자 증명서는 국민건강보험공단 또는 행정복지센터에서 발급 ■ 이 외에 차상위복지급여 수급(대상) 관련 확인서는 행정복지센터 발급 |
| 한부모가족 | ④ 한부모가족증명서 | ■ 지원자 기준으로 발급 ■ 인터넷 또는 행정복지센터 발급 |

나. 전형료 일부 환불

체육학과 지원자 중 수험생의 귀책이 없는 사유(천재지변, 질병, 사고 등)로 입학전형에 응시하지 못한 경우 해당 고사일 기준 3일 이내에 증빙서류를 제출하고 「고등교육법 시행령」 제42조의3 제2항에 의거하여 본교가 인정한 지원자

| 해당전형 | 대상학과 | 환불금액 | 환불기간 | 비고 |
|---------------|------|---------|-------------------|--|
| 일반전형 농어촌학생 | 체육학과 | 35,000원 | 합격자발표 후 일주일 이내 | 기초생활수급자, 차상위계층 지원자는 상기의 2조 가항에 의거하여 환불 |

다. 전형료 비례 환불

- 본교는 「고등교육법」 제34조의4 제5항 및 「고등교육법 시행령」 제42조의3에 따라 입학전형 관련 수입·지출에 따른 잔액이 발생될 경우, 2021년 4월 30일까지 응시한 사람이 납부한 입학전형료에 비례하여 반환할 예정임
- 입학전형료 반환방법은 원서접수 시 아래의 방법 중 하나로 선택하여야 함
 - 반환대상자가 인터넷 원서 접수 시 입력한 금융기관의 환불계좌로 이체
 - 대학에 직접 방문 : 반환방법 추후 공지
- 반환방법 중 금융기관의 환불계좌 이체인 경우에는 금융기관 전산망을 이용하는 비용을 차감하고 반환함
단, 금융기관 전산망 이용하는 비용이 반환할 금액 이상이면 반환하지 않음

라. 유의사항

- 체육학과 지원자로 실기에 응시하여야 하나 타 대학과 전형일 중복, 단순 변심 등의 이유로 결시, 한 종목 이상 불참, 포기 또는 부정행위를 한 자는 전형료를 환불하지 않음
- 원서접수 시 입력하는 전형료환불계좌는 입출금이 자유로운 본인 또는 보호자의 계좌번호를 입력함. 입력오류로 인해 발생하는 불이익은 지원자 본인의 책임임

신입생 장학금

※ 2020년 5월 기준으로 변경될 수 있으며, 변경 시 홈페이지를 통해 별도 공지 예정

※ 장학금 관련 문의

국가장학금 : ☎ 033-248-1062 교내장학금 : ☎ 033-248-1063

1. 입학성적우수장학금

| 장학금명 | 선발기준 | 장학금액 | 선발인원 | 해당 모집단위 |
|------------------------|---|---|-----------|--|
| 한림미래인재장학금 | 수능 4개영역 등급의 합 6등급 이내 (탐구 2과목 평균, 한국사 및 제2외국어 제외) | • 입학금 · 수업료 전액 8학기 • 기숙사비 전액 8학기 • 도서구입비 학기당 180만원 | 해당자 전원 | |
| | 수능 3개영역 등급의 합 5등급 이내 (탐구 2과목 평균, 한국사 및 제2외국어 제외) | • 입학금 · 수업료 전액 8학기 • 기숙사비 전액 8학기 • 도서구입비 학기당 90만원 | | |
| 한림 비전인재 장학금 | 수시 전체 | • 입학금 · 수업료 전액 8학기 • 기숙사비 전액 8학기 • 도서구입비 학기당 90만원 | 10명 내외 | 인문대학 사회과학대학 경영대학 자연과학대학 소프트웨어융합대학 글로벌학부 인공지능융합학부 미디어스쿨 데이터과학융합스쿨 나노융합스쿨 미래융합스쿨 |
| | 수시 (학생부교과) | • 수업료 전액 8학기 | 21명 내외 | |
| | 수시 (학생부종합) | • 수업료 전액 8학기 | 13명 내외 | |
| 한림 역량인재 장학금 | 수시 | • 수업료 전액 4학기 | 해당자 전원 | |
| | 정시 | • 수업료 전액 4학기 | | |
| 한림 메디컬 인재 장학금 | 수시 전체 | • 입학금 · 수업료 전액 12학기 (간호학과 8학기) • 기숙사비 전액 12학기 (간호학과 8학기) • 도서구입비 학기당 90만원 | 학과별 1명 | 의과대학 간호대학 |
| | 수시 (학생부교과) | • 수업료 전액 12학기 (간호학과 8학기) | 1명 | |

| 장학금명 | 선발기준 | 장학금액 | 선발 인원 | 해당 모집단위 | |
|------------------------|--|---|--|-----------------|--------------|
| 한림 메디컬 인재 장학금 | 수시 (학생부종합) | ▶ 의예과, 간호학과 • 학생부종합전형 합격자로 학생부 반영 4개 교과목 평균 등급의 합이 의예과 6등급, 간호학과 10등급 이내로 전형총점 상위자 | • 수업료 전액 12학기 (간호학과 8학기) | 의예과 2명, 간호학과 1명 | 의과대학 간호대학 |
| | 정시 | ▶ 의예과 • 수능 4개영역 등급의 합이 4등급 이내로 전형총점 최상위자(탐구 2과목 평균) ▶ 간호학과 • 수능 3개영역 등급의 합이 4등급 이내로 전형총점 최상위자(탐구 2과목 평균) | • 입학금 · 수업료 전액 12학기 (간호학과 8학기) • 기숙사비 전액 12학기 (간호학과 8학기) • 도서구입비 학기당 180만원 | 학과별 1명 | |
| | | ▶ 의예과 • 수능 4개영역 등급의 합이 4등급 이내로 전형총점 차상위자(탐구 2과목 평균) ▶ 간호학과 • 수능 3개영역 등급의 합이 4등급 이내로 전형총점 차상위자(탐구 2과목 평균) | • 입학금 · 수업료 전액 12학기 (간호학과 8학기) • 기숙사비 전액 12학기 (간호학과 8학기) • 도서구입비 학기당 90만원 | 학과별 1명 | |
| 한림특성화고교 인재장학금 | 수시모집 특성화고교 출신 합격생으로 학생부 반영 4개 교과목 평균 등급의 합이 8등급 이내로 전형총점 상위자 | • 수업료 50% 4학기 | 3명 내외 | 전 모집단위 | |
| 한림케어장학금 | 한림케어전형 전형총점 상위자 5명 | • 수업료 50% 8학기 | 5명 | 전 모집단위 | |
| 한림 글로벌학부 장학금 | A | 글로벌학부 외국어특기자전형 전형총점 1위 | • 입학금 · 수업료 전액 8학기 • 기숙사비 전액 2학기 • 도서구입비 학기당 90만원 | 1명 | 글로벌학부 |
| | B | 글로벌학부 외국어특기자전형 전형총점 2위 | • 수업료 전액 4학기 • 기숙사비 전액 2학기 | 1명 | |
| | C | 글로벌학부 외국어특기자전형 전형총점 3위 | • 수업료 전액 2학기 • 기숙사비 전액 2학기 | 1명 | |
| | D | A, B, C 장학생 외 외국어특기자전형 글로벌학부 합격생 전원 | • 기숙사비 전액 2학기 | 22명 내외 | |
| 한림 Honors 장학금 | 수시 선발기준 | ① 학생부 반영영역 중 1과목 평균 1.5등급 이내 ② 학생부 반영영역 중 2과목 합 5등급 이내 ③ 학생부 반영영역 평균 3등급 이내 | | | 융합인재학부 |
| | 정시 선발기준 | ① 수능 반영영역 중 1개 영역 1등급 ② 수능 반영영역 중 2개 영역 합 5등급 이내 ③ 수능 반영영역 평균 3등급 이내 | | | |
| | A | 융합인재학부 합격생으로서 상기 장학조건을 모두 충족하는 자 | • 입학금 · 수업료 전액 8학기 • 기숙사비 전액 8학기 • 연구활동비 100만원 8학기 | 해당자 전원 | |
| | B | 융합인재학부 합격생으로서 상기 장학조건 중 두 가지 충족하는 자 | • 입학금 · 수업료 전액 8학기 • 기숙사비 전액 8학기 • 연구활동비 50만원 8학기 | | |
| | C | 융합인재학부 합격생으로서 상기 장학조건 중 한 가지 충족하는 자 | • 수업료 전액 8학기 • 기숙사비 전액 8학기 | | |

| 장학금명 | 선발기준 | 장학금액 | 선발 인원 | 해당 모집단위 |
|------------------|---|---------------|-----------|--------------------|
| 한림글로벌인재 장학금 | 어학 성적이 우수한 학생으로 다음에 해당하는 자 (의예과 제외, 글로벌학부는 영어만 해당) • TOEIC: 930점 이상 (글로벌학부는 950점 이상) • TOEFL: CBT 253점, PBT 607점, IBT 102점 이상 • TEPS: 848점 이상 • New TEPS: 486 이상 • JLPT: 1등급 이상 • JPT: 715점 이상 • HSK: 5급 이상 • TORFL: 3단계 이상 | • 수업료 전액 1학기 | 해당자 전원 | 전 모집단위 (의예과 제외) |
| 한림SW인재장학금 | 한림SW인재전형으로 합격한 학생 전원 | • 입학금 전액 | 25명 | 소프트웨어 융합대학 |
| 광역자치단체장 추천장학금 | 강원도지사의 추천을 받아 합격한 자로 전형총점 상위자 15명(수시 모든 전형 해당) | • 기숙사비 전액 8학기 | 15명 | 전 모집단위 |

※ 장학유지조건 : 대학 · 스쿨별 최소이수학점 이수하고, 직전학기성적 3.50이상(글로벌학부는 3.00이상)

※ 최소이수학점 조건 : 전체학과 15학점, 의예과 18학점

2. 특기장학금

| 장학금명 | 선발기준 | 장학금액 | 해당 모집단위 |
|---------|----------------|--------------------|---------|
| 체육특기장학금 | 체육특기자전형 합격생 전원 | • 입학금 · 수업료 전액 8학기 | 체육학과 |

※ 장학유지조건 : 체육학과 최소이수학점 이수하고(15학점), 직전학기성적 2.0이상

3. 한림가족장학금

| 장학금명 | 선발기준 | 장학금액 | 해당 모집단위 |
|-----------|---------------------------------------|-----------------------|---------|
| 한림형제자매장학금 | 직계 존비속 또는 형제자매 2명 이상이 본교에 동시 재학 중인 학생 | 동시 재학기간 내 수업료 8학기 50% | 전 모집단위 |
| 한림동문장학금 | 본교 학부를 졸업한 동문의 자녀 | 입학학기 수업료 50% | |

- ※ 장학생 선발 : 입학전형관리위원회에서 최종 선발
- ※ 장학금 중복 수혜 불가(2가지 이상 장학금 조건을 만족할 시, 상위 장학금 수여, 단 외국어특기자전형의 경우 한림글로벌학부장학금D와 글로벌인재장학금은 중복수여가능)
- ※ 수시 학생부 반영 교과목 : 학생부교과(교과우수자)전형 기준 (의예과 : 국어, 수학, 영어, 과학)
- ※ 수시 특성화고교 출신자 장학생 선발은 한림특성화고교인재장학금만 해당
- ※ 지급기간이 2학기 이상인 장학금은 수혜기간동안 소정의 학점을 취득하고, 일정성적 및 자격조건을 유지해야 함 (한림미래인재, 한림비전인재, 한림역량인재, 한림메디컬인재, 한림Honors, 한림케어, 한림특성화고교인재장학금의 장학 유지 조건은 직전학기 3.5이상이며 글로벌학부의 장학유지 조건은 3.0임)
- ※ 광역자치단체추천장학금은 최초 4학기 계속지급기준 제한이 없으며, 5학기 이후 부터는 3.5 이상 유지해야함 (글로벌학부는 3.0 이상유지)
- ※ 소정의 학점은 모집단위별 취득 학점 기준임(전체모집단위 15학점, 의예과 18학점)
- ※ 재학기간 중 계속 지급기준을 충족하지 못하는 경우에는 장학금을 지급하지 않으며, 기준 성적을 회복한 경우에는 수업료만 다시 지급함
 - 융합인재학부는 전액 지급
 - 지급기간 2학기인 장학금은 1학기 성적이 장학기준을 충족하지 못할 경우 2학기 장학수혜대상자 자격상실
- ※ 글로벌학부의 한림인재장학금(미래인재, 비전인재, 역량인재) 대상자 : 수시 학생부종합전형 합격자, 정시 일반전형 합격자

4. 국가장학금

- ※ 신입생장학금과는 별개로 한국장학재단의 국가장학금을 반드시 신청하기 바라며, 국가장학생으로 선발될 경우 소득분위별 정액을 등록금 범위 내에서 지원함
- ※ 장학금 관련 문의: 한국장학재단 ☎ 1599-2000 학생지원팀 ☎ 033-248-1062

| 장학금명 | | 선발기준 및 내용 |
|--------------|---------|--|
| 국가장학금 | 유형1 | • 국가장학금 신청자 중 소득 8분위 이내, 직전학기 12학점 이상, 80점(평점2.6) 이상 소득분위별 금액 지원 • 입학 첫학기에 한하여 성적 및 이수학점 기준 미적용 • 기초~차상위 : 직전학기 12학점 이수자로 70점 이상 취득한 자 • 장애인 : 이수학점 제한 없이 100점 만점의 70점 이상 • 1~3분위 구간은 C학점(70점) 경고제 적용 (C학점경고제 : 2회에 한해 경고 후 수혜 가능) |
| | 유형2 | 국가장학금 유형1 지급자 중 소득 8분위 이내, 직전학기 12학점 이상, 80점(평점2.6) 이상 정액 지원 |
| | 지역인재장학금 | 수도권 이외 지역 신입생 중 입학성적 우수자(고교내신 3등급 또는 수능 2개영역 이상 3등급) 및 특성화 인재를 자체 기준에 의거 선발. 등록금 전액 지원 (9분위이상자 제외, 소득분위별 차등 지원함) |
| 국가우수(이공계)장학금 | | 이공계열 학과 재학생으로 수시, 수능 성적우수 입학생의 4년간 등록금 전액 지원 |
| 인문100년장학금 | | 인문사회계열 학과 재학생으로 전공탐색, 확립유형별 선발. 졸업 시까지 등록금 전액 지원 |
| 체육비전장학금 | | 체육학과 재학생으로 최대 2년간 등록금 전액 지원 |
| 희망사다리장학금 | | 졸업 후 중소기업 취업 또는 창업 조건 장학금으로, 등록금 전액+학업지원비 지원 |
| 푸른등대기부장학금 | | 외부기관의 한국장학재단 위탁장학금으로 삼성, LPG협회 등 지원이며 등록금 또는 생활비 일부 지원 |

기숙사

1. 기숙사 입사인원(재학생 포함) 및 기숙사비

(2020년 1학기 기준 / 단위 : 천원)

| 구분 | | 1관 | 2관 | 3관 (자율) | 4관 | 5관 (자율) | 6관 (자율) | 7관 | 8관 | 비고 |
|-------------------|---------------|---|------|------------|------|------------|------------|------|-------|--------|
| 입사인원 | 계(2,746명) | 729명 | 177명 | 174명 | 186명 | 186명 | 186명 | 122명 | 986명 | |
| | 남(1,051명) | 354명 | 177명 | 57명 | - | - | 186명 | - | 277명 | |
| | 여(1,695명) | 375명 | - | 117명 | 186명 | 186명 | - | 122명 | 709명 | |
| 실별 인원 | | 3인실 | | | | | | 2인실 | | |
| 기숙사비 (자치회비 포함) | 학기별(4, 8개월) | 630 | 724 | | | | | 942 | 1,202 | 매학기 납부 |
| | 방학포함(6, 12개월) | 942 | - | | | | | - | 1,800 | |
| 주요 시설 | | Wi-Fi, 냉방기, 컴퓨터실, 휴게실, 총별 세미나실, 독서실, 유료세탁실, 자율카페(브리콜라주), 탁구장, 세미나실(7실), 강당, 요가실, 헬스장, 다목적실, 식당, 카페, 편의점 등 ※ 자율(3관, 5관, 6관)기숙사는 24시간 상시 출입이 가능한 시설임 | | | | | | | | |
| 교육 프로그램 | | o 정주교육 비교과 프로그램 학생생활관은 주거 및 생활공간을 넘어 배움의 공간으로서 입사생을 대상으로 다년간 정주(RC) 교육을 실시해 오고 있음. 공동체 생활을 통한 협동심과 리더십 함양 및 의사소통 능력 증진을 목표로 하며 커뮤니티 활동, 스포츠 리그제, 캠퍼스 힐링 프로그램 등 다양한 비교과 교육과정을 운영하고 있음 o 정규 교과 프로그램 3관(외국어 사용 전용관) 거주 학생들을 대상으로 실시하는 필수 교양 교과로 100% 외국어로 진행되며 외국학생들과 특화된 프로그램 및 실생활을 함께하며 문화적 다양성을 습득하고 외국어 능력을 향상시키고자 함 | | | | | | | | |

2. 사용기간

| 사용기간 | 입사신청 | 선정 및 혜택 |
|-------------|----------|---|
| 12개월(1년간) | 연초 1회 신청 | 2학기 우선선발 / 기숙사비: 매 학기 납부 관 우선배정 / 1년간 호실 이동 없이 계속 사용 / 1관, 8관의 특정층 배정 |
| 8개월(1, 2학기) | | 2학기 우선선발 / 기숙사비: 매 학기 납부 관 우선배정 / 관 이동 없이 계속 사용(관내 호실 이동 있음) |
| 6개월(방학포함) | 학기별 신청 | 방학 중 호실 이동 없이 계속 사용 / 1관, 8관의 특정층 배정 |
| 4개월(수업기간) | | 방학 중 이용 희망 시 기숙사비 별도 부담 |

3. 입사 인원: 신입생 희망 시 전원 입사(추후 공지될 최초 신청기간 내 신청자에 한함)

※ 3관(외국어 사용 전용관): 면접을 통해 입사여부 결정

4. 관련 문의: 학생생활관(기숙사), ☎ 033-248-3601~3602, <http://dorm.hallym.ac.kr>

3관(외국어 사용 전용관), ☎ 033-248-2973, <http://ige.hallym.ac.kr>

소속변경(전과), 복수전공, 교직과정, 전공선택, 전공별 학위명

※ 자세한 내용은 한림대학교 홈페이지(www.hallym.ac.kr)-대학생활-학사안내 메뉴 참고
 ※ 학사 관련 문의 : 각 단과대학 교학팀 및 학과행정실로 문의

1. 소속변경(전과)

소속 스쿨, 학부 및 학과(또는 전공)에서 다른 스쿨, 학부 및 학과(또는 전공)로 변경하는 제도
 (사례 1) 소속변경 - 사회학과로 입학한 학생이 심리학과로 소속변경 가능

가. 신청자격

- 1) 소속변경 : 2학년 이상
- 2) 자격 및 횟수 제한 : 없음
 - 타 학과생 : 의과대학, 간호대학, 융합인재학부로 소속변경 불가
 - 의과대학, 간호대학, 융합인재학부 재학생 : 타 학과로의 소속변경 불가

나. 선발인원 : 학생의 희망에 따라 선발하되 소속변경 신청인원이 제1전공자를 포함하여 입학정원 및 기준정원의 120% 이상일 경우에는 120% 이상에서 학과 자율로 결정

2. 복수전공

소속 학부, 학과 또는 전공(이하 제1전공)이외에 타 학과(학부, 전공) 소정의 학점을 이수하면 제1전공과 복수전공이 병행 표기된 학위를 취득하는 제도

가. 이수대상 : 2017년 이후 입학생은 반드시 복수전공 이수

(단, 의과대학 소속 학생, 간호대학 소속 학생, 글로벌학부 소속 학생, 외국인전형입학생, 편입학생, 체육특기자, 교직과정 이수학생 및 2016학년도 이전 입학한 학생은 복수전공 이수 의무 없음)

나. 대상학과(전공) : 의과대학, 간호대학을 제외한 모든 학과

다. 선발인원 : 학생의 희망에 따라 선발하되 신청인원이 입학정원 및 기준정원의 120% 이상일 경우에는 120% 이상에서 학과 자율로 결정

3. 교직과정

가. 교직과정 설치현황 및 인원

| 설치학과(부) 및 전공 | 자격종별 | 표시과목 | 승인인원 |
|--------------|-------------|--------|------|
| 철학전공 | 중등학교정교사(2급) | 철학 | 3 |
| 영어영문학과 | 중등학교정교사(2급) | 영어 | 3 |
| 중국학과 | 중등학교정교사(2급) | 중국어 | 3 |
| 일본학과 | 중등학교정교사(2급) | 일본어 | 3 |
| 심리학과 | 전문상담교사(2급) | - | 3 |
| 생명과학과 | 중등학교정교사(2급) | 생물 | 4 |
| 식품영양학과 | 영양교사(2급) | - | 4 |
| 빅데이터전공 | 중등학교정교사(2급) | 정보·컴퓨터 | 5 |
| 간호학과 | 보건교사(2급) | - | 8 |

나. 교직과정 선발

- 1) 교직과정 신청 : 1학년 2학기(12월초 통합정보시스템에서 신청)
- 2) 선발방법 : 신청자 중 학과(부)별 승인인원 범위 내에서 성적 및 인성, 적성 등을 고려하여 선발

다. 관련 문의 : 일송자유교양대학 교학팀 교직과정 담당 ☎ 033-248-2759

4. 전공 선택

가. 전공 선택 시기

전공을 선택하기 위해서 최소 1년 동안 탐색할 수 있는 시간을 갖게 하며, 이수 둘째 학기말 소정기간에 자신의 모집단위 내의 전공 중에서 반드시 하나의 전공을 선택해야 함

나. 모집단위별 전공 선택 시기와 기준정원

| 대학, 스쿨 | 모집단위 | 입학정원 | 전공 | 기준정원 | 전공 선택 시기 |
|-----------|--------|------|-----------------|---------|----------|
| 인문대학 | 인문학부 | 110 | 국어국문학전공 | 33 | 2학년 진급 시 |
| | | | 철학전공 | 30 | |
| | | | 사학전공 | 47 | |
| 사회과학대학 | 사회복지학부 | 59 | 사회복지학전공 | 49 | |
| | | | 노인복지학전공 | 10 | |
| 경영대학 | 경영대학 | 157 | 경영학과 | 118 | |
| | | | 금융재무학과 | 39 | |
| 자연과학대학 | 언어청각학부 | 65 | 언어병리학전공 | 32 | |
| | | | 청각학전공 | 33 | |
| 소프트웨어융합대학 | | 172 | 빅데이터전공 | 기준정원 없음 | |
| | | | 콘텐츠IT전공 | | |
| | | | 스마트IoT전공 | | |
| 글로벌융합대학 | 글로벌학부 | 29 | 글로벌비즈니스전공 | 14 | |
| | | | 정보법과학전공 | 15 | |
| | 융합인재학부 | 30 | 의과학융합전공 | 30 | |
| 미디어스쿨 | | 84 | 언론방송융합미디어전공 | 기준정원 없음 | |
| | | | 디지털미디어콘텐츠전공 | | |
| 데이터과학융합스쿨 | | 60 | 데이터테크전공 | | |
| | | | 임상의학통계전공 | | |
| | | | 디지털금융정보전공 | | |
| 나노융합스쿨 | | 51 | 반도체전공 | | |
| | | | 디스플레이전공 | | |
| 미래융합스쿨 | | 45 | ICT융합전공 | | |
| | | | 디지털인문예술전공 | | |
| | | | 한류크리에이터공공외교융합전공 | | |
| | | | 융합관광경영전공 | | |
| | | | 의약신소재전공 | | |
| | | | 융합신소재공학전공 | | |

다. 전공 배정 기준 : 학생의 희망에 따라 배정하되 신청인원이 기준정원의 120% 이상일 경우에는 120% 이상에서 학과 자율로 결정
 (단, 스쿨의 전공 배정은 학생의 희망에 따라 배정함)

5. 전공별 학위명

| 학위종별 | 해당학과(전공) |
|---------------------|---|
| 문학사 | 인문학부(국어국문학전공, 철학전공, 사학전공), 영어영문학과, 중국학과, 일본학과, 러시아학과, 심리학과, 사회학과, 사회복지학부(사회복지학전공, 노인복지학전공), 언론방송융합미디어전공, 디지털미디어콘텐츠전공, 광고홍보학과, 청소년학전공, 디지털인문예술전공 |
| 법학사 | 법학과 |
| 행정학사 | 정치행정학과 |
| 경제학사 | 경제학과 |
| 경영학사 | 경영대학, 금융재무학과 |
| 이학사 | 화학과, 생명과학과, 바이오메디컬학과, 환경생명공학과, 식품영양학과, 청각학전공, 언어병리학전공 |
| 공학사 | 글로벌학부(정보법과학전공), 반도체전공, 디스플레이전공, 빅데이터전공, 콘텐츠IT전공, 스마트IoT전공, 융합신소재공학전공 |
| 체육학사 | 체육학과 |
| 의학사 | 의학과 |
| 간호학사 | 간호학과 |
| 국제학사 | 글로벌학부(글로벌비즈니스전공, 문화산업전공, 한국학전공) |
| 통번역학사 | 글로벌학부(한중통번역전공) |
| 국제통상학사 | 한중비즈니스전공 |
| ICT융합콘텐츠학사 | ICT융합전공 |
| 공공인재학사 | 공공인재융합전공 |
| AI융합학사 | AI융합전공 |
| 헬스케어학사 | 건강돌봄디자인전공 |
| 의과학융합학사 | 융합인재학부(의과학융합전공) |
| 융합관광경영학사 | 융합관광경영전공 |
| 융합이학사 | 데이터테크전공, 의약신소재전공, 임상의학통계전공, 디지털금융정보전공 |
| 융합학사 | 헬스케어진단전공, 사회혁신경영융합전공 |
| 한류공공외교학사 | 한류크리에이티브공공외교융합전공 |
| 융합인문학사 | 글로벌융합인문학전공 |
| 마케팅커뮤니케이션 테크놀로지융합학사 | 마케팅커뮤니케이션테크놀로지융합전공 |
| 인터랙션디자인학사 | 인터랙션디자인전공 |
| 일송교양학사 | 자유교양전공 |

교통

■ 통학버스

1. 등·하교 노선 안내

가. 등교

| | | | | |
|---------------|------------------|-----------|---------------|--------------|
| 구리 출발 ⇨ 대학 도착 | 구리시청 건너편 (버스정류장) | 1교시 07:00 | 구리 전자랜드 버스정류장 | 1교시 07:10 |
| | 미금농협 | 1교시 07:15 | 대학교 | 1교시 08:30~40 |

| | | | | | | |
|------------------|------------------------|-----------|----------|-----------|-----|--------------|
| 종합운동장 출발 ⇨ 대학 도착 | 종합운동장 내 주차장 (야구장 횡단보도) | 1교시 07:10 | 상일초교 건너편 | 1교시 07:25 | 대학교 | 1교시 08:30~40 |
|------------------|------------------------|-----------|----------|-----------|-----|--------------|

| | | | | | | | |
|---------------|-----------|-----------|-----------|-----------|------------|-----------|--------------|
| 천호 출발 ⇨ 대학 도착 | 천호역 6번 출구 | 1교시 07:00 | 명일역 3번 출구 | 1교시 07:11 | 상일동역 4번 출구 | 1교시 07:17 | 대학교 |
| | 길동역 2번 출구 | 1교시 07:05 | 고덕역 4번 출구 | 1교시 07:14 | 상일초교 건너편 | 1교시 07:24 | 1교시 08:30~40 |

나. 하교

| 강변역 또는 구리역 방면 | 출발시간 | 경유지 | 도착지 |
|-------------------------|-------|-----|-----|
| | 13:10 | 강변역 | 구리역 |
| | 16:10 | 강변역 | 구리역 |
| | 18:10 | 강변역 | 구리역 |
| | | 강변역 | 천호역 |
| 상일초교 → 상일동역 → 고덕역 → 명일역 | | | |

2. 통학버스 요금

| 총전금액(단위) | 1회 운행요금 | 마일리지 적립 포인트 |
|----------|---------|-------------|
| 200,000원 | 6,500원 | 10% |
| 150,000원 | | 5% |
| 100,000원 | | 2% |
| 50,000원 | | 1% |

3. 관련 문의 : 통학버스사무실 ☎ 033-248-3963, 033-241-0059

■ 대중교통

* 배차간격과 운행시간은 터미널 및 기차역 사정에 따라 달라질 수 있습니다.

1. 시외버스

| 서울 ⇨ 춘천 | 승차 | 배차간격 | 운행시간 (첫차~막차) | 소요시간 |
|---|-------------|-------------|-----------------|---------|
|  | 동서울터미널(강변역) | 10 ~ 15분 간격 | 06:00 ~ 23:59 | 1시간 10분 |
| | 강남(서울경부) | 40 ~ 60분 간격 | 06:50 ~ 21:00 | 1시간 30분 |
| | 잠실역 | 40 ~ 50분 간격 | 07:20 ~ 21:00 | 1시간 10분 |

| 성남 ⇨ 춘천 | 승차 | 배차간격 | 운행시간 (첫차~막차) | 소요시간 |
|---|---------------|--------|-----------------|---------|
|  | 성남시외버스터미널(아탑) | 60분 간격 | 07:00 ~ 19:35 | 1시간 20분 |

2. 경춘선 전철

| 서울(상봉, 용산) ⇨ 춘천역(한림대역) | 구분 | 첫차 | 막차 | 소요시간 | |
|---|----------|--------------------|-------|-------|-------------------------|
|  | 전철 | 서울(상봉) → 춘천역(한림대역) | 05:10 | 23:16 | 1시간 20분 |
| | ITX 급행전철 | 서울(용산) → 춘천역(한림대역) | 06:00 | 22:48 | 1시간 20분(용산) 1시간(청량리) |

* 문의 : 한국철도공사 ☎ 1544-7788

3. 시내버스

| 춘천역(한림대역) ⇨ 한림대학교 시내버스 | 승하차 위치 | 버스 노선번호 |
|---|------------|---------|
|  | 한림대학교 정문 앞 | 12번 |

4. 참고사항

- 가. 대중교통(시외버스, 전철) 시간은 2020년 6월 기준이며, 일부 내용이 변경될 수 있으므로 해당 홈페이지를 참조하여 주시기 바랍니다.
- 나. 본교에서 학기 중 운행하는 무료시내셔틀버스(시외버스터미널, 한림대역)를 이용하면 시외버스와 전철이용이 편리합니다.
- 다. 학기 중 춘천시내 무료셔틀버스는 학생의 수요에 따라 운행대수가 조정될 수 있습니다.



교내 연락처

1. 주요 민원부서 (033-248-내선번호)

| 담당업무 | 부서명 | 내선번호 |
|-----------------------|----------|-----------------|
| 전과, 복수전공, 수업 등 학사안내 | 교무팀 | 1013~1015 |
| 등록금 수납, 환불, 납부영수증 안내 | 재무팀 | 1181~1184 |
| 휴학, 복학, 장학금, 학자금대출 안내 | 학생지원팀 | 1062~1065, 1070 |
| 학생생활관(기숙사) 안내 | 학생생활관 | 3601~3602 |
| 통학버스 안내 | 통학버스 사무실 | 3963 |

2. 단과대학 교학팀 (033-248-내선번호)

| 구분 | 내선번호 |
|---------------|------------|
| 인문대학 교학팀 | 1501 |
| 사회과학대학 교학팀 | 1701 |
| 경영대학 교학팀 | 1801 |
| 자연과학대학 교학팀 | 2001 |
| 소프트웨어융합대학 교학팀 | 2301 |
| 의과대학 교학팀 | 2503 |
| 간호대학 교학팀 | 2710 |
| 글로벌융합대학 교학팀 | 2481~2482 |
| 통합 스쿨 교학팀 | 3550, 3555 |

3. 스쿨, 학과(부) 행정실 (033-248-내선번호)

| 대학, 스쿨 | 학과(부), 전공 | 내선번호 | |
|------------|--|------------|------|
| 인문대학 | 인문학부 | 국어국문학 | 1510 |
| | | 철학 | 1550 |
| | | 사학 | 1570 |
| | 영어영문학과 | 1530 | |
| | 중국학과 | 1590 | |
| | 일본학과 | 1610 | |
| 사회과학대학 | 러시아학과 | 1630 | |
| | 심리학과 | 1720 | |
| | 사회학과 | 1740 | |
| | 사회복지학부 | 1760 | |
| | 정치행정학과 | 1780 | |
| | 광고홍보학과 | 1949 | |
| | 법학과 | 1950 | |
| | 경제학과 | 1810 | |
| | 경영대학 | 경영학과 | 1830 |
| | | 금융재무학과 | 1850 |
| 자연과학대학 | 화학과 | 2070 | |
| | 생명과학과 | 2090 | |
| | 바이오메디컬학과 | 2110 | |
| | 환경생명공학과 | 2150 | |
| | 식품영양학과 | 2130 | |
| | 언어청각학부 | 2210 | |
| | 체육학과 | 2250 | |
| 소프트웨어융합대학 | 빅데이터, 콘텐츠IT, 스마트IoT | 2301 | |
| 의과대학 | 의예과 | 2503 | |
| 간호대학 | 간호학과 | 2710 | |
| 글로벌융합대학 | 글로벌학부 | 1881 | |
| | 융합인재학부 | 2482 | |
| | 인공지능융합학부 | 2482 | |
| 미디어스쿨 | 언론방송융합미디어, 디지털미디어콘텐츠 | 3556~3558 | |
| 데이터과학 융합스쿨 | 데이터테크, 임상의학통계, 디지털금융정보 | 3551~3552 | |
| 나노융합스쿨 | 반도체, 디스플레이 | 3554 | |
| 미래융합스쿨 | ICT융합, 디지털인문예술, 한류크리에이티브공공외교융합, 융합관광경영, 의약신소재, 융합신소재공학 | 3553, 3559 | |

CAMPUS MAP



- | | | |
|--------------------------|-------------|-------------------------------|
| 1 공학관 | 2 대학본부-인문1관 | 3 의학관 |
| 4 인문2관 | 5 대학본부별관 | 6 실험동물센터 |
| 7 자연과학관 | 8 생명과학관 | 9 Campus Life Center |
| 10 사회·경영1관 | 11 일송아트홀 | 12 창업보육센터 |
| 13 사회·경영2관 | 14 국제관 | 15 국제회의관 |
| 16 기초교육관 | 17 일송기념도서관 | 18 한림레크리에이션센터 |
| 19 학군단 | 20 실내테니스장 | 21 한림중개과과학연구원 |
| 22 산학협력관 | 23 도헌글로벌스쿨 | 24 학생생활관 1관 |
| 25 학생생활관 2관 | 26 학생생활관 3관 | 27 학생생활관 4관 |
| 28 학생생활관 5관 | 29 학생생활관 6관 | 30 학생생활관 7관 |
| 31 학생생활관 8관 | 32 체육 기자재실 | 33 H Stadium (골프장, 테니스장, 농구장) |
| 34 ILSONG Stadium | 35 씨름장 | 36 은실 |
| 37 한림대학교 춘천성심병원(주차타워 포함) | | |



www.hallym.ac.kr

t. 033.248.1302~1316, 1318

f. 033. 255. 7171

e. admission@hallym.ac.kr

