

CAMPUS LIFE at HALLYM

선진 인재를 양성하는
글로벌 일류대학

2022학년도 한림대학교 정시모집요강



Contents

I	전형요약 및 주요 사항	10
II	모집단위 · 전공(입학정원)	12
III	전형별 모집인원	13
IV	원서접수 및 전형일정, 합격자 발표 및 등록 안내	14
V	세부 전형별 안내	17
	[일반전형]	17
	[정원의외(농어촌학생전형)]	22
	[정원의외(기초생활수급자및차상위계층전형)]	27
VI	제출서류 안내사항	32
VII-1	수능 반영방법	36
VII-2	체육학과 실기고사	38
VIII	지원자 유의사항	40
IX	등록포기 및 환불 안내	42
X	전형료	43
XI	학사안내	45
	신입생 장학금	45
	기숙사	48
	소속변경(전과), 복수전공, 교직과정, 전공선택, 전공별학위명	49
	교통	52

한림의 성과

한림대학교의 특화된 학생 중심 교육, 글로벌 연구 선도,
지역사회와의 상생이 이룬
놀라운 성과를 한눈에 살펴보십시오.



인공지능융합학부

School of AI Convergence

한림대학교는 첨단기술분야의 인재양성을 위해, 2021년 '인공지능 융합학부(입학정원 60명)'를 신설하였고, 2022년 입학정원을 90명으로 확대하여 대학 전체의 인공지능 융합(AI + X)을 선도하는 대표적인 학문단위로 육성하고자 합니다.

한림대학교의료원(5개 병원)과 연계한 'AI의료융합전공'을 비롯하여, 'AI로봇융합전공', 'AI기술경영융합전공'을 개설하여 의료인공지능분야를 특성화하고, 기계, 전산, 전자공학 분야의 다학제적

융합과 첨단기술을 활용한 비즈니스 모델 개발 분야에도 주력하고 있습니다.

한림대학교 인공지능융합학부는 공학뿐만 아니라 인문사회를 포함하는 모든 영역에서 인공지능 융합을 선도하여 금융 분야의 핀테크(Fin-Tech), 디지털인문예술, 기후 및 지리정보(Climat information and GIS) 등 그 영역이 확장될 것으로 예측되는 첨단 분야 융합을 촉진해 나갈 것입니다.

AI

AI의료융합전공

- 스마트 헬스&라이프케어산업 고도화, 미래형 보건복지 시스템 구축을 위한 의료+인공지능 융합 교육
- 한림대 의료원/의료인공지능센터 기반 특성화 교육

AI로봇융합전공

- 로봇기술 분야 신산업의 등장 및 지능형 혁신 기술 산업 수요에 대응한 실무형 인재 양성
- 기계, 전산, 공학분야의 다학제적 융합 교육

AI기술경영융합전공

- AI빅데이터 역량을 기반으로 한 경제·경영 등 사회과학분야 탐구
- 첨단기술을 활용한 비즈니스 모델 개발/전략 컨설팅 인력 양성

한림대학교는 이미 대학 내에 한림AI융합연구원, 한림대학교 의료원 산하 의료인공지능센터 등 인공지능 연구와 응용을 위한 인프라를 충분히 갖추고, SK C&C, 바디텍메드 등 정보통신 및 바이오헬스 기업은 물론, 건강보험심사평가원, 건강관리협회 등 관련 공공기관과의 포괄적인 협력을 통해 산·학·관 협력 네트워크를 구축하였습니다.

더불어, 경찰청 과학적 범죄수사 고도화 기술개발사업의 주관기관으로 선정되어, 복수전공 과정으로 신설된 'AI범죄수사융합전공'을 통하여 대한민국 최초의 AI 기반 범죄과학수사 인력을 양성하는 산학일체형의 교육과 연구를 제공할 것입니다.

과학수사, 경찰법, 인공지능과 보안의 융합: 'AI범죄수사융합전공' 복수전공 과정으로 신설

주요 연구사업

인공지능 및 데이터 기반 신약개발 지원 생태계 구축

2021. 7. - 2029. 12. 31.
사업비 87억
연구중심병원 육성 R&D 사업
보건복지부

미숙아 예방 조산 자동화 스크리닝 의료서비스 핵심기술 개발

2021. 4. - 2023. 12.
총사업비 11억
범부처 전주기 의료기기 연구개발사업
보건복지부

자연지능 모사 인공지능 프레임워크와 인지기반 융합연구개발 파이프라인을 적용한 건강행동 모니터링 및 진단/처방 기술 개발

2019. 4. - 2021. 12.
총사업비 48억
인공지능융합선도프로젝트사업
과학기술정보통신부

사용자 참여형 건강위험도 예측 및 관리 서비스 개발연구

2018. 5. - 2022. 12.
총사업비 6억
바이오산업핵심기술개발사업
산업통상자원부

과학적 범죄수사 고도화 기술개발사업

2021. 5. 1. - 2024. 12. 31.
총사업비 86억
경찰청

딥러닝을 이용하여 사람의 의도를 인지하는 BCI 기반 뇌인지컴퓨팅 기술 개발

2021. 1. 1. - 2023. 12. 31.
총사업비 83억
정보통신·방송 연구개발사업
과학기술정보통신부

교수 소개

류 세 민	KAIST 기계공학 박사 (인간-로봇상호작용)	주요연구분야 인공지능, 지능 로봇, 로보틱 인터페이스, 스마트 센서/ 액추에이터
심 진 아	서울대학교 의과학과 의학박사 (시스템정보맞춤의학, 의료정보학)	주요연구분야 PRO/PGHD기반 데이터사이언스/ AI, 보건의료빅데이터 분석 디지털헬스케어, 스마트건강경영
원 동 옥	고려대학교 뇌공학 박사 (인공지능, 인간-컴퓨터 상호작용)	주요연구분야 머신러닝, 의료인공지능, 뇌-컴퓨터 인터페이스, 텍스트마이닝
이 종 석	KAIST 경영공학 박사 (AI·빅데이터분석, 의료인공지능, 기술경영)	주요연구분야 국가혁신 클러스터 R&D 사업, AI 기반 디지털헬스케어
정 인 철	연세대학교 의공학 박사 (의공학, 의료정보학)	주요연구분야 인공지능과 디지털헬스케어시스템/건강정보학/스마트병원 데이터기반 AI(기계학습 및 데이터 마이닝) 지식기반 AI(임상의사결정지원 시스템/환자맞춤형 관리시스템)
정 태 경	Univ. of Texas at Austin, Computer Eng. 공학박사 (인공지능, 알고리즘)	주요연구분야 SI의료분야 비전 헬스케어 영상 및 소셜미디어 플랫폼 연구

차별화된 교육 전략

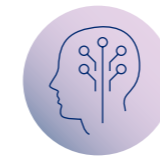

AI융합 전문 교수진

- 디지털헬스케어, 의료정보, 로봇, 비즈니스 등 다양한 분야의 AI융합 전문 교수진 구성

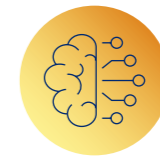

Artificial Intelligence + X 다양한 응용분야로의 확장

- AI + X 주전공 외 융합전공으로 시범최수사융합전공 신설 등

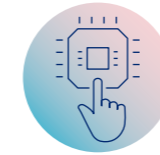

정부/민간 연구사업 유치 및 최신 연구 기반 실무중심 교육 과정 운영

- 연구과제 참여 등 비교과 창의 활동 장려
- 유관 기관 및 산업체 인턴 및 현장 실습연계



글로벌 역량 키우는 첨단 인텔리전트 인재 교육

- 국내 시전문가 공동 연구
- 해외국가 미, 영, 스위스 시 프로젝트 협력 연구



지역선도대학육성사업 시트랙 장학금 지원

- 디지털헬스케어융합전공 시트랙 계절학기 전액 장학금 지원
- 취업 연계를 위한 NCS 프로그램 등 비교과 무료 제공



AI 연계한 환자 중심 정밀의료 학습과정 설계

- 환자 - 사물 - 데이터가 연결된 임상/의료빅데이터/AI기술 연계 교육
- 스마트 병원 시스템에 필요한 의료기술 학습

졸업 후 진로

AI·데이터 분야는 세계경제포럼(WEF)이 전망한 '가장 유망할 것'으로 예상되는 7대 직업군 중 하나이며, 연간 일자리 성장률이 가장 큰 직업군입니다. 한림대학교 인공지능융합학부는 AI분야의 핵심이 되는 머신러닝과

딥러닝을 포함하여, 데이터 관리/분석력을 배양하는 응용통계학 분야를 핵심기초로 하고, 의료 및 헬스케어, 로봇, 기술경영 및 범죄수사 등 다양한 분야에서 인공지능기술의 응용 및 활용능력을 갖출 수 있도록 하는 교육콘텐츠를 제공함으로써 졸업 후 진로를 지원합니다.

업종	진출분야
의료기관 헬스케어	바이오산업 및 식품회사, 바이오약품연구원, 병원코디네이터, 생명공학연구원, 생명공학자, 생명정보학자, 수학 및 통계연구원, 스포츠과학연구원, 음성처리전문가, 응용소프트웨어개발자, 의료관광코디네이터, 의료장비기사, 의료장비기술영업원, 이공학계열교수, 임상연구코디네이터, 전자의료기기개발기술자 등
기업체	메카트로닉스전문가, 로봇연구원, 로봇공학기술자, 기술지원전문가, 네트워크프로그래머, 데이터베이스개발자, 시스템엔지니어, 시스템소프트웨어개발자, 시스템운영관리자, 웹프로그래머, 전자계측제어기술자, 전자제품개발기술자, 정보보호전문가 등
공공기관 연구소	정부, 공공기관 및 민간기업 데이터전문가/전략기획 전문가, 기술경영전문가(정책, 비즈니스모델 등), 정책컨설턴트, 정부 및 민간 연구소 연구원, 기술 및 시스템 컨설턴트, 투자분석가, 데이터베이스관리자, 통계연구원 등

복수전공 필수화, 소속변경(전과) 자유화

학제 간 자유롭게 넘나드는
융합 교육 및 복수전공 필수화, 소속변경 자유화를 통한
미래 사회가 요구하는 선진 인재 양성

우리 사회는 이제 4차산업혁명 시대, 100세 시대에 본격적으로 진입하고 있습니다.
한림대학교는 급변하는 미래 사회의 지식과 새로운 직업이 창출되는 세계에서
보다 유연하게 적응할 수 있도록 비전을 세우고,
학생들에게 선진화된 맞춤형 교육과정을 제공하고 있습니다.

※ 2020학년도 기준

단과대학/스쿨	모집단위(학과, 전공)	복수전공			소속변경(전과)		
		신청자	합격자	합격률	신청자	합격자	합격률
인문대학	인문학부(국어국문학전공)	6	6	100.0%	2	2	100.0%
	인문학부(철학전공)	7	7	100.0%	-	-	-
	인문학부(사학전공)	5	5	100.0%	1	1	100.0%
	영어영문학과	20	20	100.0%	2	2	100.0%
	중국학과	9	9	100.0%	4	4	100.0%
	일본학과	24	24	100.0%	2	2	100.0%
	러시아학과	2	2	100.0%	-	-	-
사회과학대학	심리학과	82	82	100.0%	16	10	62.5%
	사회학과	15	15	100.0%	1	1	100.0%
	사회복지학부(사회복지학전공)	76	76	100.0%	4	3	75.0%
	사회복지학부(노인복지학전공)	15	15	100.0%	1	1	100.0%
	정치행정학과	39	39	100.0%	2	2	100.0%
	광고홍보학과	117	117	100.0%	11	8	72.7%
	법학과	34	34	100.0%	13	13	100.0%
경영대학	경제학과	21	21	100.0%	1	1	100.0%
	경영학과	110	107	97.3%	21	17	81.0%
	금융재무학과	72	72	100.0%	3	3	100.0%

단과대학/스쿨	모집단위(학과, 전공)	복수전공			소속변경(전과)		
		신청자	합격자	합격률	신청자	합격자	합격률
자연과학대학	화학과	45	45	100.0%	3	3	100.0%
	생명과학과	32	32	100.0%	1	1	100.0%
	바이오메디컬학과	44	44	100.0%	1	1	100.0%
	환경생명공학과	11	11	100.0%	-	-	-
	식품영양학과	9	9	100.0%	1	1	100.0%
	언어청각학부(언어병리학전공)	23	23	100.0%	3	3	100.0%
	언어청각학부(청각학전공)	23	23	100.0%	1	1	100.0%
SW융합대학	체육학과	6	6	100.0%	1	1	100.0%
	빅데이터전공	91	91	100.0%	28	28	100.0%
	콘텐츠IT전공	43	43	100.0%	12	12	100.0%
글로벌융합대학	스마트IoT전공	52	52	100.0%	10	10	100.0%
	글로벌비즈니스전공	7	7	100.0%	1	1	100.0%
	정보법과학전공	3	3	100.0%	-	-	-
미디어스쿨	한중통번역전공	8	8	100.0%	-	-	-
	문화산업전공	2	2	100.0%	5	5	100.0%
	언론방송융합미디어전공	65	65	100.0%	11	11	100.0%
데이터과학융합스쿨	디지털미디어콘텐츠전공	117	117	100.0%	15	15	100.0%
	데이터테크전공	17	17	100.0%	8	8	100.0%
	임상의학통계전공	17	17	100.0%	1	1	100.0%
나노융합스쿨	디지털금융정보전공	7	7	100.0%	-	-	-
	디스플레이전공	44	44	100.0%	-	-	-
미래융합스쿨	반도체전공	4	4	100.0%	11	11	100.0%
	ICT융합전공	8	8	100.0%	1	1	100.0%
	디지털인문예술전공	38	38	100.0%	-	-	-
	한류크리에이터공공외교융합전공	5	5	100.0%	-	-	-
	융합관관경영전공	18	18	100.0%	2	2	100.0%
	의약신소재전공	36	36	100.0%	-	-	-
	융합신소재공학전공	12	12	100.0%	4	4	100.0%
융합전공	건강돌봄디자인전공	8	8	100.0%	-	-	-
	사회혁신경영융합전공	3	3	100.0%	-	-	-
	글로벌융합인문학전공	19	19	100.0%	-	-	-
	마케팅커뮤니케이션전공	15	15	100.0%	-	-	-
	인터랙션디자인전공	1	1	100.0%	-	-	-
협동전공	자유교양전공	17	17	100.0%	-	-	-
	공공인재융합전공	13	13	100.0%	-	-	-
	청소년학전공	22	22	100.0%	-	-	-
	한중비즈니스전공	20	20	100.0%	-	-	-

※ 불합격의 경우 필수이수학번(2017학번)이전의 경우임



Dynamic Campus_열정이 넘치는 캠퍼스

Dynamic Campus

한림이 즐거운 이유

학생이 중심인 대학, 학생이 만들어가는 대학, 한림대학교. 활력과 열정이 가득한 캠퍼스 라이프를 통해 미래를 이끌어갈 한림인의 인성과 공동체 의식을 함양하고 있습니다. 독보적인 교내 스포츠 리그와 잘 정비된 스타디움, 기존 학생회관을 리모델링한 캠퍼스 라이프 센터 등 건강하고 다채로운 활동이 가득한 한림대학교의 캠퍼스 라이프에 동참해 보세요.

Intramural League(교내 스포츠 리그) | 한림대학교의 캠퍼스 라이프에서 장장 9개월에 걸쳐 펼쳐지는 교내 스포츠 리그 'Intramural League'는 빼놓을 수 없습니다. 연중 1,500여 명의 선수와 누적 응원 학생 5,000여 명이 참여해, 축구, 농구, 야구, 배드민턴, 탁구, 테니스 등 10개 내외 종목의 승패를 걸고 명승부를 펼칩니다. 프로 선수 못지않은 열정으로 ILSONG Stadium과 H Stadium을 가득 메우며, 한림인 모두가 웃고 즐길 수 있는 공정하고 건전한 스포츠 문화를 만들어 갑니다.

40여 개 동아리 활동 | 공연, 학술, 전시창작, 종교, 체육, 봉사 등 40여 개 동아리가 캠퍼스 라이프를 더욱 풍요롭게 해줍니다. 특히 광고동아리 RUN은 '제43회 미국 크리에이티비티 국제광고제' 수상 등 탁월한 실력으로 유명합니다.

한림대학교 기숙사 | 한림대학교 기숙사는 총 2,716명을 수용할 수 있으며 학습과 생활이 통합된 창의적인 공동체 교육을 제공합니다. 신입생 모두가 기숙사에 입사할 수 있고, 각종 체력 단련 시설이 완비된 한림레크리에이션 센터 등을 자유로이 이용할 수 있습니다.

학생 중심의 스마트 캠퍼스 | 캠퍼스 라이프 센터(Campus Life Center)를 중심으로 캠퍼스 전체를 학습공간으로 확대하는 스마트 캠퍼스 환경을 제공합니다. 캠퍼스 곳곳에서 학사·행정 인프라가 제공되고, 무선 인터넷 서비스로 자유로운 학습이 가능합니다.



Green Campus_즐거움이 특별한 캠퍼스

Green Campus

한림이 빼어난 이유

미국 방송인 오프라 윈프리, 애플의 창업주 스티브 잡스 등 세계의 리더들이 휴식과 명상, 마음 챙김에 대해 주목하기 시작했습니다. 마음을 차분하게 가라앉히고 경직된 몸을 이완하며, 깊은 사색에 빠질 수 있는 시간을 주는 공간이야말로 과한 경쟁에 지친 학생들을 치유하고 본연의 창의력을 최대로 올릴 수 있는 힘이 됩니다. 한림대학교의 그린 캠퍼스가 바로 그 공간이 되어 줄 것입니다.

빼어난 인재들의 숲 | 한림대학교의 캠퍼스는 특히 아름다운 풍광을 자랑합니다. 천천히 사색을 즐기고, 때로 나무 아래에서 즐겁게 대화하는 학생들이 많은 이유입니다. 생명의 숲, 사색의 정원, 일송정원 등이 대표적입니다.

피천득 수필의 배경 | 피천득의 수필 "인연"에는 한림대학교 공학관의 전신인 성심여자대학이 등장합니다. 글 곳곳 춘천과 공학관 일대에 대한 동경을 엿볼 수 있습니다. 공학관은 한림대학교 내에서도 가장 높은 곳에 자리해 춘천 시내를 한눈에 내려다볼 수 있는 장소입니다. 한림대학교는 공학관 1개 동으로 시작하여 현재 50여 개 본 건물과 부속 건물로 구성되어 아름다운 캠퍼스를 이루고 있습니다.

Car Free Campus | 차 없는 캠퍼스 조성으로 학생의 휴식과 사색을 위한 최적의 환경을 제공하고 있습니다. 캠퍼스가 변화하며 새롭게 생긴 길에 한림인이 직접 이름을 붙여 주었는데 그것이 바로 사색의 길, 지혜의 길, 혁신의 길입니다. 세계적의 캠퍼스 풍경을 벗 삼아 걸을 수 있습니다.

명소로 손꼽히는 봉의산 터 | 한림대학교가 위치한 곳은 소양강을 굽어볼 수 있는 봉의산 중턱으로, 예부터 명소로 손꼽히는 장소입니다. 아름답고 수려한 봉의산의 산세로 한림인은 물론 춘천 시민들의 사랑을 듬뿍 받아온 곳이기도 합니다.



Creative Campus_새로운 지식에 도전하는 캠퍼스

Creative Campus

한림이 미래인 이유

한림대학교는 미래형 융·복합 교육을 선도하고자 다양한 융합전공과정을 제공합니다. 2018년 2학기부터는 '소프트웨어', '데이터과학', '나노융합', '미디어', '미래융합' 분야에 융합 스쿨 시스템을 도입했습니다. 상호 시너지 효과가 큰 분야의 전공들이 교육과정을 공유하면서 미래 사회가 요구하는 '창의성을 겸비한 융합 인재'를 양성하고자 합니다. 한림대학교는 늘 앞서가는 교육 시스템으로 4차산업혁명 시대를 대비하고, 도한글로벌스쿨 등을 중심으로 더욱더 차별화된 글로벌 리더 교육에 앞장서고 있습니다.

소프트웨어융합대학 | 산업체 수요에 대응하는 문제해결형 소프트웨어 인재 양성을 목표로 합니다. 1:1 밀착 전공교육과 다양한 산학협력 프로그램들을 통해 실무를 익히고 졸업 후 바로 역량을 발휘할 수 있는 준비된 소프트웨어 전문가가 됩니다. 빅데이터전공, 콘텐츠IT전공, 스마트 IoT전공

미디어스쿨 | 현장중심 실무형 전문가를 양성하기 위한 교육과정입니다. 시중 유통되는 신문의 발간 주체가 되거나 현실에서 생산, 유통, 소비되는 콘텐츠의 주체가 되는 등 다양한 매체 활동을 통해 취업경쟁률 및 취업 만족도를 극대화하고 있습니다. 언론방송융합미디어전공, 디지털미디어콘텐츠전공

데이터과학융합스쿨 | 4차산업혁명 시대로의 변화 동력인 '빅데이터'를 잘 이해하고 전문적으로 다룰 수 있는 미래 사회 선도 역량을 갖춘 인재를 육성하고 있습니다. 전공 간 융합형 탄력 운영제로 학생의 사회진출이 유리합니다. 데이터테크전공, 임상의학통계전공, 디지털금융정보전공

나노융합스쿨 | 21세기의 최첨단 나노기술을 이끌어갈 핵심 분야인 반도체 공학 전공 및 디스플레이공학 전공으로 구성되어 있으며, 나노기술을 기반으로 반도체·디스플레이 분야를 융합하여 21세기를 선도할 융합형 전문 인력을 양성하고자 합니다. 반도체전공, 디스플레이전공

미래융합스쿨 | 인문학, 의학, 공학 등 전 분야에 걸쳐 융합이 이루어지는 4차산업혁명의 기술적, 사회적 맥락을 분석하고 시대가 요구하는 창조 능력을 함양시킵니다. 또한 학생들이 더 전문적이고 체계적인 전공 지식과 기술을 익힐 수 있도록 지원합니다. 디지털인문예술전공, 글로벌법력전공, 융합관광경영전공, 의약신소재전공, 융합신소재공학전공

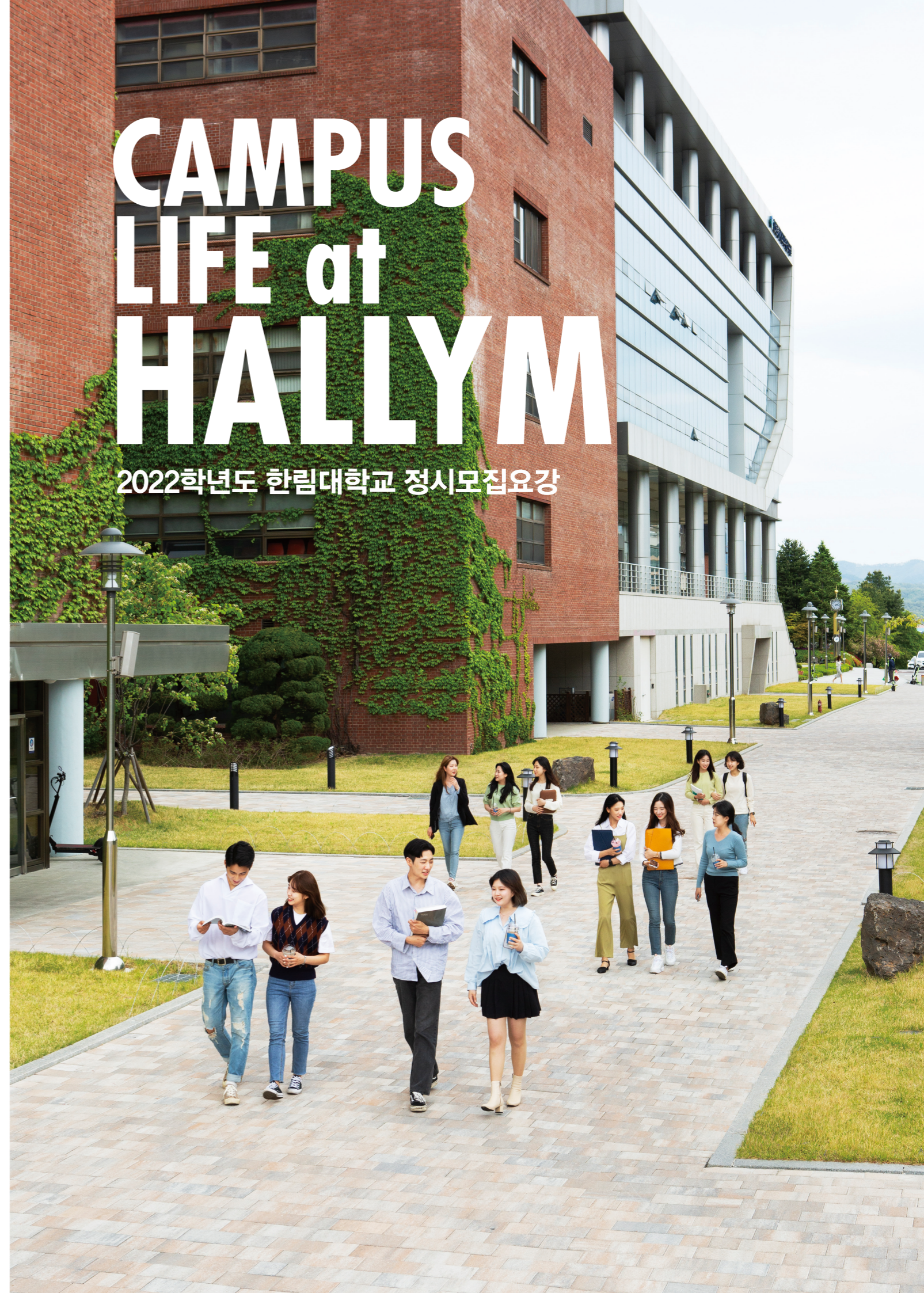

I. 전형요약 및 주요 사항

1. 정시모집 개요

정시모집 인원 **412명**

수능 위주	가군	나군	다군
387명	162명	192명	33명
실기/실적 위주	나군(체육학과)		
25명	25명		

2. 전형요소 및 반영비율

수능 위주	수능 100%	
실기/실적 위주	수능 40%	실기 60%

3. 전형별 지원 자격 요약

전형유형	일반고	특수목적고	자율고	검정고시	특성화고	국외고
수능 위주, 실기/실적 위주 (체육학과)	○	○	○	○	○	○
농어촌학생	○	X	○	X	○	X
기초생활수급자및차상위계층	○	○	○	○	○	○

※ 위 내용은 전형별 지원자격에 대한 주요사항을 요약한 것으로 모집요강의 전형별 지원자격에 대한 세부사항을 반드시 확인하여야 합니다.

4. 수능 최저학력기준

※ 수능 최저학력기준 없음

5. 학사조직 개편에 따른 모집단위 변경

가. 모집단위 통합

모집단위	전공	모집 인원	→	모집단위	전공	모집 인원
융합인재학부	의과융합전공	30명	→	인공지능융합학부	AI의료융합전공	90명
인공지능융합학부		60명			AI로봇융합전공	
			AI기술경영융합전공			
〈 2021학년도 〉				〈 2022학년도 〉		

II. 모집단위 · 전공(입학정원)

대학, 스쿨	모집단위	(학과, 전공)	입학정원 (정원내)
인문대학	인문학부	(국어국문학, 철학 <small>교직</small> , 사학)	110
	영어영문학과		38
	중국학과		39
	일본학과		35
	러시아학과		33
사회과학대학	심리학과 <small>교직</small>		39
	사회학과		39
	사회복지학부	(사회복지학, 노인복지학)	59
	정치행정학과		38
	광고홍보학과		37
	법학과		60
	경제학과		52
경영대학		경영, 금융재무	157
자연과학대학	화학과		33
	생명과학과		43
	바이오메디컬학과		47
	환경생명공학과		38
	식품영양학과 <small>교직</small>		47
	언어청각학부	(언어병리학, 청각학)	65
	체육학과		50
소프트웨어융합대학		(빅데이터, 콘텐츠 IT, 스마트 IoT)	172
의과대학	의예과		76
간호대학	간호학과 <small>교직</small>		105
글로벌융합대학	글로벌학부	(글로벌비즈니스, 정보법과학)	29
	인공지능융합학부	(AI의료융합, 시로봇융합, AI기술경영융합)	90
미디어스쿨		(언론방송융합미디어, 디지털미디어콘텐츠)	84
데이터과학융합스쿨		(데이터테크, 임상의학통계, 디지털금융정보)	60
나노융합스쿨		(반도체, 디스플레이)	51
미래융합스쿨		(디지털인문예술, 글로벌협력, 융합관광경영, 의약신소재, 융합신소재공학)	45
합계			1,771

- ※ 교직 표시된 모집단위는 입학정원의 10% 내에서 교직이수 가능
- ※ 학사안내[소속변경(전과), 복수전공, 교직과정, 전공 선택 등] 49페이지 참조
- ※ 의예과: 교육부 지정 한국교육과정평가원의 의학교육평가인증에서 '인증' 획득 (인증기간: 2019. 3. ~ 2023. 2.)
- ※ 간호학과: 교육부 지정 한국간호교육평가원의 간호교육인증평가에서 '인증' 획득 (인증기간: 2020. 7. ~ 2025. 6.)
- ※ 글로벌학부의 모든 전공수업은 영어로 진행

III. 전형별 모집인원

※ 수시 등록 상황에 따라 모집인원 변동될 수 있습니다. ▶ 홈페이지 공지사항을 참고해 주세요!

대학, 스쿨	모집단위 (학과, 전공)	입학 정원	정원내			정원의외 농어촌학생, 기초생활 맞차상위
			일반전형			
			가군	나군	다군	
인문대학	인문학부(국어국문학, 철학 <small>교직</small> , 사학)	110	23	-	-	가군
	영어영문학과	38	-	-	9	다군
	중국학과	39	7	-	-	가군
	일본학과	35	-	8	-	나군
	러시아학과	33	9	-	-	가군
사회과학대학	심리학과 <small>교직</small>	39	12	-	-	가군
	사회학과	39	-	10	-	나군
	사회복지학부(사회복지학, 노인복지학)	59	6	-	-	가군
	정치행정학과	38	-	12	-	나군
	광고홍보학과	37	-	8	-	나군
	법학과	60	-	11	-	나군
	경제학과	52	-	10	-	나군
경영대학(경영, 금융재무)	157	23	-	-	가군	
자연과학대학	화학과	33	-	-	7	다군
	생명과학과	43	7	-	-	가군
	바이오메디컬학과	47	6	-	-	가군
	환경생명공학과	38	-	-	7	다군
	식품영양학과 <small>교직</small>	47	6	-	-	가군
	언어청각학부(언어병리학, 청각학)	65	15	-	-	가군
	체육학과	50	-	25	-	나군
소프트웨어융합대학(빅데이터, 콘텐츠 IT, 스마트 IoT)	172	40	-	-	가군	
의과대학	의예과	76	-	38	-	나군
간호대학	간호학과 <small>교직</small>	105	-	48	-	나군
글로벌융합대학	글로벌학부(글로벌비즈니스, 정보법과학)	29	-	-	0	-
	인공지능융합학부(AI의료융합, 시로봇융합, AI기술경영융합)	90	-	18	-	-
미디어스쿨(언론방송융합미디어, 디지털미디어콘텐츠)	84	-	18	-	나군	
데이터과학융합스쿨(데이터테크, 임상의학통계, 디지털금융정보)	60	-	11	-	나군	
나노융합스쿨(반도체, 디스플레이)	51	8	-	-	가군	
미래융합스쿨(디지털인문예술, 글로벌협력, 융합관광경영, 의약신소재, 융합신소재공학)	45	-	-	10	다군	
합계		1,771	162	217	33	

- ※ 교직 표시된 모집단위는 정원의 10% 내에서 교직이수 가능
- ※ '0' 표기: 수시 미충원 인원 발생 시 이월하여 해당 군으로 모집, 글로벌학부(다군)
- ※ 정원의외 전형은 수시모집 해당 전형의 미충원 인원을 정시모집으로 이월하여 해당 모집단위에서 선발

IV. 원서접수 및 전형일정, 합격자 발표 및 등록 안내

1. 원서접수 주요 사항

가. 접수일정

접수일정	접수방법	비고
2021. 12. 30.(목) 09:00 ~ 2022. 1. 3.(월) 20:00 까지	인터넷 접수	별도 원서교부 및 방문접수 없음

나. 접수사이트

사이트	전화번호
유웨이어플라이 www.uwayapply.com 한림대학교 입학안내홈페이지 admission.hallym.ac.kr	유웨이어플라이 1588-8988 입학상담센터 033-248-1302~1316, 1318

2. 원서접수 방법 및 유의사항

접수절차	유의사항
원서접수 사이트 접속	<ul style="list-style-type: none"> 원서접수 사이트: www.uwayapply.com (유웨이어플라이 직접 접속) 본교 입학안내홈페이지: admission.hallym.ac.kr → 원서접수 사이트 접속
회원가입 및 로그인	반드시 지원자 본인 명의로 회원가입
대학선택	접수대학 리스트 중 '한림대학교' 선택
모집요강 및 원서접수 유의사항 확인 및 동의	2022학년도 정시모집요강 및 원서접수 유의사항 확인
원서작성 (지원내용 입력)	<ul style="list-style-type: none"> 사진은 최근 3개월 이내 촬영된 증명사진 파일(jpg, gif 형식)을 업로드 해야함 ※ 사진이 본인이 아닌 경우, 상반신이 보이지 않는 경우, 신원확인이 어려운 사진일 경우 부정행위 및 부적격자로 처리하여 전형대상에서 제외될 수 있음 원서작성 시 기재(입력)사항의 누락, 입력오류 등에 따른 불이익과 연락처 오기 또는 변경으로 연락이 두절되어 발생하는 불이익에 대한 모든 책임은 지원자 본인에게 있음 ※ 지원자의 연락처(주소, 연락처, 추가 연락처)는 전형기간 중 사용되므로 변경된 경우 입학상담센터에 즉시 통보해야 함 (☎ 033-248-1302~1316, 1318) 원서작성 시 전형유형과 모집단위를 정확하게 입력해야 하며 성명, 주민등록번호는 주민등록등본에 기재된 내용과 같아야 함
원서작성 내용 최종 확인	<ul style="list-style-type: none"> 전형료 결제 전 반드시 최종작성 내용 확인 전형료 결제 후 지원 사항(전형유형, 모집단위 등) 수정 불가
전형료 결제	<ul style="list-style-type: none"> 전형료 결제 후 원서접수 취소, 환불 불가 전형료 결제 후 수험번호 부여 → 접수완료
접수완료	<ul style="list-style-type: none"> 수험번호 확인 및 수험표 출력 수험표는 출력하여 본인이 보관, 체육학과는 실기고사 일에 신분증과 함께 지참하여 참여
서류제출 (대상자)	<ul style="list-style-type: none"> 서류제출 대상자는 발송용 봉투표지 출력 후 제출서류를 준비하여 기한 내 제출 - 제출기한: 2021. 12. 30.(목) 9:00 ~ 2022. 1. 4.(화) 17:00 까지 - 제출방법: 등기우편 또는 본교 입학상담센터 방문 제출 ※ 등기우편: 2022. 1. 4.(화) 발송 소인까지 인정 제출서류 도착여부 조회: 2022. 1. 10.(월) ~ 1. 11.(화) ※ 원서접수사이트에서 조회가능

3. 전형일정

구분	일정		
원서접수	2021. 12. 30.(목) 09:00 ~ 2022. 1. 3.(월) 20:00 까지		
서류제출(해당자)	2021. 12. 30.(목) 09:00 ~ 2022. 1. 4.(화) 17:00 까지 등기우편제출: 1. 4.(화) 발송 소인까지 인정		
제출서류 도착 확인	2022. 1. 10.(월) ~ 1. 11.(화)		
체육학과	실기고사 일정 공지	2022. 1. 12.(수) 16:00	
	실기고사 실시	2022. 1. 15.(토)	
합격자 발표	2022. 2. 4.(금) 16:00		
등록금 납부	2022. 2. 9.(수) 09:00 ~ 2. 11.(금) 16:00 까지		
총원 합격 발표 등록	1차	홈페이지 공지	2022. 2. 12.(토) 16:00
		등록금 납부	2022. 2. 12.(토) 16:00 ~ 2. 14.(월) 16:00 까지
	2차	개별 전화 통보	2022. 2. 15.(화) 16:00
		등록금 납부	발표이후 ~ 2. 16.(수) 16:00 까지
	3차	개별 전화 통보	2022. 2. 17.(목) 16:00
		등록금 납부	발표이후 ~ 2. 18.(금) 12:00 까지
	4차	개별 전화 통보	2022. 2. 18.(금) 16:00
		등록금 납부	발표이후 ~ 2. 20.(일) 12:00 까지
	최종	개별 전화 통보	2022. 2. 20.(일) 15:00 ~ 21:00 까지
		등록금 납부	발표이후 ~ 2022. 2. 21.(월) 16:00 까지

※ 서류제출 대상자의 서류 입력·제출이 기한 내에 되지 않을 경우, 전형대상에서 제외될 수 있음
 ※ 서류 방문제출 시간: 평일 10:00~17:00, 주말·공휴일 11:00~17:00

4. 합격자 발표 및 등록

※ 합격자 발표, 합격증, 등록금 납부통지서는 개별통보·발송하지 않고 입학안내홈페이지(admission.hallym.ac.kr)에서 본인이 확인해야 하며, 미확인으로 인한 합격취소 등 불이익은 수험생 본인의 책임임

가. 합격자 발표

대상	일정	발표
전 모집단위	2022. 2. 4.(금) 16:00	한림대학교 입학안내홈페이지(admission.hallym.ac.kr)

나. 등록금 납부

일정	납부방법
2022. 2. 9.(수) 09:00 ~ 2. 11.(금) 16:00 까지	은행 방문납부, 인터넷뱅킹, 폰뱅킹, ATM 계좌이체

IV. 원서접수 및 전형일정, 합격자 발표 및 등록 안내

다. 유의사항

- 1) 합격자는 지정 기간 내에 등록금을 납부하여야 하며, 지정 기간 내에 이를 납부하지 않으면 합격이 취소됨
- 2) 정시모집에 복수로 합격한 자는 등록기간 내에 1개 대학에만 등록하여야 하며, 이를 위반하고 다수의 대학에 등록금을 납부한 자는 위반자로 처리하여 합격 또는 입학할 수 없음
- 3) 동점자가 발생할 경우, 본교에서 정한 동점자 처리기준에 따라 선발함
- 4) 예비후보의 순위는 합격자 발표 시 일괄발표함
- 5) 학업능력이 대학수학능력에 크게 부족하다고 판단되는 재(입학)전형관리위원회에서 별도로 정함)는 해당 모집단위의 모집인원에 미달 되더라도 합격자를 선발하지 않을 수 있음

5. 총원 합격자 발표 및 등록

※ 합격자 발표, 합격증, 등록금 납부통지서는 개별통보·발송하지 않고 입학안내홈페이지(admission.hallym.ac.kr)에서 본인이 확인해야 하며, 미확인으로 인한 합격 취소 등 불이익은 수험생 본인의 책임임

가. 일정

구분		일정	
총원 합격 발표·등록	1차	홈페이지 공지	2022. 2. 12.(토) 16:00
		등록금 납부	2022. 2. 12.(토) 16:00 ~ 2. 14.(월) 16:00 까지
	2차	개별 전화 통보	2022. 2. 15.(화) 16:00
		등록금 납부	발표이후 ~ 2. 16.(수) 16:00 까지
	3차	개별 전화 통보	2022. 2. 17.(목) 16:00
		등록금 납부	발표이후 ~ 2. 18.(금) 12:00 까지
	4차	개별 전화 통보	2022. 2. 18.(금) 16:00
		등록금 납부	발표이후 ~ 2. 20.(일) 12:00 까지
	최종	개별 전화 통보	2022. 2. 20.(일) 15:00 ~ 21:00 까지
		등록금 납부	발표이후 ~ 2022. 2. 21.(월) 16:00 까지

나. 유의사항

- 1) 총원합격자는 지정 기간 내에 등록금을 납부하여야 하며, 지정 기간 내에 이를 납부하지 않으면 합격이 취소됨
- 2) 지정된 등록기간 내에 등록금을 납부하지 않은 자는 등록포기로 간주함. 단, 수시모집 합격자(최초합격자 및 총원합격자)는 정시모집과 추가모집에 지원할 수 없으며, 이를 위반한 경우 합격 및 입학을 취소함
- 3) 최초합격자의 등록마감 후 등록포기로 인한 결원은 모집단위별 예비순위에 따라 성적순으로 총원합격자를 선발함
- 4) 수험생은 총원합격 발표기간 중 항상 연락 가능하도록 하며, 입학원서 작성 시 연락처(본인 휴대폰, 자택, 추가 연락처, 출신고교 전화번호)를 빠짐없이 정확히 모두 기재해야 함
- 5) 총원합격자에 대한 개별 유선통보 시 대학의 노력(연락처별 각 2회 통화시도)에도 불구하고 연락이 안 되어 총원합격 사실 통지가 불가능한 경우 불합격 처리하며 추후 어떠한 사유로도 이의를 제기할 수 없음
- 6) 학업능력이 대학수학능력에 크게 부족하다고 판단되는 재(입학)전형관리위원회에서 별도로 정함)는 해당 모집단위의 모집인원에 미달되더라도 합격자를 선발하지 않을 수 있음
- 7) 최종 총원합격자 등록 마감 후 발생한 미총원인원은 추가모집으로 이월하여 모집함을 원칙으로 함

V. 세부 전형별 안내

[일반전형]

1. 모집단위 및 모집인원: 412명

※ 수시모집 미충원에 따른 이월인원 발생 시 모집인원 변동될 수 있음. 변동 시 홈페이지 공지

대학, 스쿨	모집단위 (학과, 전공)	입학 정원	정원내		
			일반전형		
			가군	나군	다군
인문대학	인문학부(국어국문학, 철학 <small>교직</small> , 사학)	110	23	-	-
	영어영문학과	38	-	-	9
	중국학과	39	7	-	-
	일본학과	35	-	8	-
	러시아학과	33	9	-	-
사회과학대학	심리학과 <small>교직</small>	39	12	-	-
	사회학과	39	-	10	-
	사회복지학부(사회복지학, 노인복지학)	59	6	-	-
	정치행정학과	38	-	12	-
	광고홍보학과	37	-	8	-
	법학과	60	-	11	-
	경제학과	52	-	10	-
경영대학 (경영, 금융재무)		157	23	-	-
자연과학대학	화학과	33	-	-	7
	생명과학과	43	7	-	-
	바이오메디컬학과	47	6	-	-
	환경생명공학과	38	-	-	7
	식품영양학과 <small>교직</small>	47	6	-	-
	언어청각학부(언어병리학, 청각학)	65	15	-	-
	체육학과	50	-	25	-
소프트웨어융합대학(빅데이터, 콘텐츠 IT, 스마트 IoT)		172	40	-	-
의과대학	의예과	76	-	38	-
간호대학	간호학과 <small>교직</small>	105	-	48	-
글로벌융합대학	글로벌학부(글로벌비즈니스, 정보법과학)	29	-	-	0
	인공지능융합학부(의료융합, 시로봇융합, 시기술경영융합)	90	-	18	-
미디어스쿨(언론방송융합미디어, 디지털미디어콘텐츠)		84	-	18	-
데이터과학융합스쿨(데이터테크, 임상의학통계, 디지털금융정보)		60	-	11	-
나노융합스쿨(반도체, 디스플레이)		51	8	-	-
미래융합스쿨 (디지털인문예술, 글로벌협력, 융합관광경영, 의약신소재, 융합신소재공학)		45	-	-	10
합계		1,771	162	217	33

※ 교직 표시된 모집단위는 정원의 10% 내에서 교직이수 가능. 49페이지 참조

※ '0' 표기: 수시 미충원 인원 발생 시 이월하여 해당 군으로 모집 - 글로벌학부(다군)

V. 세부 전형별 안내

[일반전형]

2. 지원 자격

국내외 정규 고등학교 졸업(예정)자 또는 법령에 의하여 이와 동등 이상의 학력이 있다고 인정된 자로서, 2022학년도 대학수학능력시험에서 모집단위별 반영영역을 응시한 자

구분	일반고	특수목적고	자율고	검정고시	특성학교	국외고
자격 여부	○	○	○	○	○	○

※ 수능 최저학력기준 없음

3. 전형방법

가. 일괄합산: 모집단위별로 모집인원만큼 아래의 기준에 따라 성적 산출·반영하여 선발

나. 면접 평가 방식 및 평가 내용

모집단위	구분	수능성적	실기성적	계
전체학과 (체육학과 제외)	비율	100%	-	100%
	배점	1,000점	-	1,000점
체육학과	비율	40%	60%	100%
	배점	400점	600점	1,000점

※ 수능 반영방법 36페이지 참조

※ 체육학과 실기고사 38페이지 참조

4. 선발원칙

가. 일괄합산을 통해 전형총점 순으로 합격자를 선발함

나. 예비순위는 합격자 발표 시 함께 공지(단, '다항'에 해당하는 경우 예비순위 없이 불합격)

다. 불합격 처리대상자 및 예비순위 미부여자: 아래 사항 중 하나에 해당하는 자

- 1) 지원 자격 부적격자, 제출서류 미제출자, 학업능력이 대학수학능력에 크게 부족하다고 판단되는 자 (입학전형관리위원회에서 별도로 정함)
- 2) 해당 모집단위의 대학수학능력시험 반영영역 수만큼 미응시한 자 또는 필수 영역을 미응시한 자

필수 반영영역 수	2개영역 이상	3개영역 이상	4개영역
해당 모집단위	전체학과 (의예과, 간호학과 제외)	간호학과	의예과

- 3) 전체학과: 한국사 미응시자
- 4) 의예과: 국어, 영어, 수학(미적분, 기하), 과학탐구(2과목) 중 하나라도 미응시한 자
- 5) 체육학과: 실기고사에 한 종목 이상 불참, 결시 또는 부정행위자

라. 충원합격자 선발: 최초합격자 등록 마감 후 등록포기로 인한 결원 발생 시 모집단위별 예비순위에 따라 성적순으로 선발

5. 전형일정

구분	일정	
원서접수	2021. 12. 30.(목) 09:00 ~ 2022. 1. 3.(월) 20:00 까지	
서류제출(해당자)	2021. 12. 30.(목) 09:00 ~ 2022. 1. 4.(화) 17:00 까지 등기우편제출: 1. 4.(화) 발송 소인까지 인정	
제출서류 도착 확인	2022. 1. 10.(월) ~ 1. 11.(화)	
체육학과	실기고사 일정 공지	2022. 1. 12.(수) 16:00
	실기고사 실시	2022. 1. 15.(토)
합격자 발표	2022. 2. 4.(금) 16:00	

※ 서류 방문제출 시간: 평일 10:00~17:00, 주말·공휴일 11:00~17:00

6. 제출서류

가. 모든 서류는 원본제출을 원칙으로 하며, 사본제출 할 경우에는 반드시 원본 대조필(발급기관, 출신 고등학교, 본교 입학상담센터)을 받은 서류를 제출함

※ 국외고등학교 졸업(예정)자는 본교 입학상담센터에서 확인 후 원본 대조필 날인

나. 필수 제출서류가 기한 내에 미제출 될 경우에는 입학전형대상에서 제외함

다. 전형기간 중 필요 시 추가서류를 요구할 수 있고, 발급기관에 진위 확인을 의뢰할 수 있음

라. 제출기간

제출기간	제출형태	비고
2021. 12. 30.(목) 09:00 ~ 2022. 1. 4.(화) 17:00 까지	등기우편 제출	2022. 1. 4.(화) 발송 소인까지 인정
	방문제출	• 평일 10:00~17:00 • 주말·공휴일 11:00~17:00

V. 세부 전형별 안내

[일반전형]

마. 대상자별 제출서류

- ※ 모든 지원자는 필수로 수능성적 전산자료 활용 동의해야 하며, 본인의 지원 자격에 해당하는 서류를 추가로 제출해야 함
- ※ 모든 자격증명 서류는 2021. 12. 3.(금)이후에 발급된 것만 인정함

지원자 전체
제출서류 없음(단, 검정고시 출신자, 국외고 출신자 제외)

검정고시 출신자	※ 검정고시 대입전형자료 온라인 제공 동의자
① 합격증명서	▶ 원서 작성 시 온라인 제공 동의 체크하며, 별도 출력 제출 없음

검정고시 출신자	※ 검정고시 대입전형자료 온라인 제공 비동의자
① 입학원서 1부	▶ 원서접수 사이트에서 출력하여 제출
② 합격증명서 1부	▶ 무인민원발급기에서 발급하여 제출 ▶ 정부24(www.gov.kr)에서 검정고시 합격증명서 검색 후 인터넷 발급하여 제출

국외고등학교 졸업자	
① 입학원서 1부	▶ 원서접수 사이트에서 출력하여 제출
② 고등학교 졸업(예정)증명서 1부	▶ 한글 또는 영어 이외의 작성서류는 원본과 한글 또는 영문 번역 공증본 함께 제출 ▶ 원본 제출이 원칙이나, 부득이하게 사본 제출을 하고자 할 경우 본교 입학상담센터에서 확인하고 원본 대조필 후 사본 제출 가능 ▶ 최종 등록자는 증빙서류의 아포스티유/영사확인을 2022. 2. 21.(월)까지 원본 제출 (제출서류 안내사항 33페이지 참조)

7. 동점자 처리기준

가. 아래 기준에 의거하여 선발

나. 최종 순위까지 동점일 경우 모두 합격자로 선발

모집단위	1순위	2순위	3순위	4순위	5순위	6순위	7순위
전체학과 (체육학과, 의예과, 간호학과, 글로벌학부 제외)	선택영역1 백분위	선택영역2 백분위	미반영영역1 백분위	미반영영역2 백분위	한국사 등급		
체육학과	실기고사 총점	선택영역1 백분위	선택영역2 백분위	미반영영역1 백분위	미반영영역2 백분위	한국사 등급	
의예과	수학 반영점수	수학(기하) 반영점수	수학(미적분) 반영점수	과학탐구 반영점수	국어 반영점수	영어 반영점수	한국사 등급
간호학과	수학 백분위	영어 반영점수	국어 백분위	탐구 2과목 평균 백분위	한국사 등급		
글로벌학부	영어 반영점수	선택영역1 백분위	미반영영역1 백분위	미반영영역2 백분위	한국사 등급		

※ 미반영영역1, 2 백분위는 본인이 취득한 수능 백분위점수 중 성적반영 영역을 제외한 3순위 영역과 4순위 영역임

※ 탐구(사회/과학/직업)반영: 2과목 평균 - 단, 글로벌학부, 간호학과는 직업탐구 제외

※ 수학 선택과목 구별 없음(의예과 제외)

※ 수능 선택영역을 응시하지 않은 경우, 동점자 처리 시 해당 영역에서 0점 처리

※ 동점자 처리기준 점수는 가산점이 포함된 점수를 기준으로 함

※ 수능 영어 등급별 반영점수는 아래의 점수를 따름

등급	1등급	2등급	3등급	4등급	5등급	6등급	7등급	8등급	9등급
점수	100	95	88	76	59	39	22	10	0

V. 세부 전형별 안내

[정원외(농어촌학생전형)]

[정원외(농어촌학생전형)]

1. 모집단위 및 모집인원: 수시모집 이월인원

※ 수시모집 미충원에 따른 이월인원 발생 시 모집인원 변동될 수 있음. 변동 시 홈페이지 공지

대학, 스쿨	모집단위(학과, 전공)	모집인원	모집군
인문대학	인문학부(국어국문학, 철학 <small>교직</small> , 사학)	수시 모집 이월 인원	가군
	영어영문학과		다군
	중국학과		가군
	일본학과		나군
사회과학 대학	심리학과 <small>교직</small>		가군
	사회학과		나군
	사회복지학부(사회복지학, 노인복지학)		가군
	정치행정학과		나군
	광고홍보학과		나군
	법학과		나군
	경제학과		나군
경영대학 (경영, 금융재무)	가군		
자연과학 대학	화학과		다군
	생명과학과		가군
	바이오메디컬학과		가군
	환경생명공학과		다군
	식품영양학과 <small>교직</small>		가군
	언어청각학부(언어병리학, 청각학)		가군
	체육학과		나군
소프트웨어융합대학(빅데이터, 콘텐츠 IT, 스마트 IoT)	가군		
의과대학	의예과	나군	
간호대학	간호학과 <small>교직</small>	나군	
미디어스쿨(언론방송융합미디어, 디지털미디어콘텐츠)		나군	
데이터과학융합스쿨(데이터테크, 임상의학통계, 디지털금융정보)		나군	
나노융합스쿨(반도체, 디스플레이)		가군	
미래융합스쿨 (디지털인문예술, 글로벌협력, 융합관광경영, 의약신소재, 융합신소재공학)		다군	
합계			

※ 교직 표시된 모집단위는 입학정원의 10% 내에서 교직이수 가능. 49페이지 참조

2. 지원 자격

국내 정규 고등학교 졸업(예정)자로 다음 유형 1, 유형 2 중 하나에 해당하는 자로서, 2022학년도 대학수학능력시험에서 모집단위별 반영영역을 응시한 자

- 유형1: 본인 및 부모 모두가 농어촌지역 또는 도서·벽지지역에 거주하며 해당지역 중학교 입학일부터 고등학교 졸업(예정)일까지 재학한 자
- 유형2: 본인이 농어촌지역 또는 도서·벽지지역에 거주하며 해당지역 초등학교 입학일부터 고등학교 졸업(예정)일까지 재학한 자
- 재학기간과 거주기간은 연속된 연수만을 인정함

- ※ 농어촌(읍·면) 지역은 지방자치법 제3조, 도서·벽지 지역은 도서·벽지 교육진흥법시행규칙 제2조에 따름
- ※ 행정구역 적용범위: 고등학교(또는 중학교, 초등학교) 재학 기간 중 행정구역 개편 등으로 읍·면 지역이 동으로 변경 또는 도서·벽지 지역이 해제된 경우에는 해당 고등학교(또는 중학교, 초등학교)의 재학 기간 동안만 해당 지역을 읍·면 또는 도서·벽지 지역으로 인정
- ※ 지원 자격은 연속된 연수만을 인정(휴학, 자퇴, 해외연수 및 교환학생 등의 사실이 확인되는 경우 불인정)

※ 졸업(예정)일의 정의: 학사일정상 고등학교 졸업식날을 의미함

구분	일반고	특수목적고	자율고	검정고시	특성화고	국외고
자격 여부	○	X	○	X	○	X

※ 수능 최저학력기준 없음

3. 전형방법

- 일괄합산: 모집단위별로 모집인원만큼 아래의 기준에 따라 성적 산출·반영하여 선발
- 반영비율 및 반영점수

모집단위	구분	수능성적	실기성적	계
전체학과 (체육학과 제외)	비율	100%	-	100%
	배점	1,000점	-	1,000점
체육학과	비율	40%	60%	100%
	배점	400점	600점	1,000점

- ※ 수능 반영방법 36페이지 참조
- ※ 체육학과 실기고사 38페이지 참조

V. 세부 전형별 안내

[정원외(농어촌학생전형)]

4. 선발원칙

- 가. 일괄합산을 통해 전형총점 순으로 합격자를 선발함
- 나. 예비순위는 합격자 발표 시 함께 공지(단, '다항'에 해당하는 경우 예비순위 없이 불합격)
- 다. 불합격 처리대상자 및 예비순위 미부여자: 아래 사항 중 하나에 해당하는 자
 - 1) 지원 자격 부적격자, 제출서류 미제출자, 학업능력이 대학수학능력에 크게 부족하다고 판단되는 자(입학전형관리위원회에서 별도로 정함)
 - 2) 해당 모집단위의 대학수학능력시험 반영영역 수만큼 미응시한 자 또는 필수 영역을 미응시한 자

필수 반영영역 수	2개 영역 이상	3개 영역 이상	4개 영역
해당 모집단위	전체학과(의예과, 간호학과 제외)	간호학과	의예과

- 3) 전체학과: 한국사 미응시자
- 4) 의예과: 국어, 영어, 수학(미적분, 기하), 과학탐구(2과목) 중 하나라도 미응시한 자
- 5) 체육학과: 실기고사에 한 종목 이상 불참, 결시 또는 부정행위자
- 라. 총원합격자 선발: 최초합격자 등록 마감 후 등록포기로 인한 결원 발생 시 모집단위별 예비순위에 따라 성적순으로 선발

5. 전형일정

구분		일정
원서접수		2021. 12. 30.(목) 09:00 ~ 2022. 1. 3.(월) 20:00 까지
서류제출(해당자)		2021. 12. 30.(목) 09:00 ~ 2022. 1. 4.(화) 17:00 까지 등기우편제출: 1. 4.(화) 발송소인까지 인정
제출서류 도착 확인		2022. 1. 10.(월) ~ 1. 11.(화)
체육학과	실기고사 일정 공지	2022. 1. 12.(수) 16:00
	실기고사 실시	2022. 1. 15.(토)
합격자 발표		2022. 2. 4.(금) 16:00

※ 서류 방문제출 시간: 평일 10:00~17:00, 주말·공휴일 11:00~17:00

6. 제출서류

- 가. 모든 서류는 원본제출을 원칙으로 하며, 사본제출 할 경우에는 반드시 원본 대조필(발급기관, 출신 고등학교, 본교 입학상담센터)을 받은 서류를 제출함
- 나. 필수 제출서류가 기한 내에 미제출 될 경우에는 입학전형대상에서 제외함
- 다. 전형기간 중 필요 시 추가서류를 요구할 수 있고, 발급기관에 진위 확인을 의뢰할 수 있음
- 라. 정부의 지원 자격 심사강화 방침에 따라 최종 등록자는 고등학교 졸업식 이후 지원 자격 관련 서류를 오프라인으로 재제출 해야 함 (세부내용: 34페이지 참조)

마. 제출기간

구분	제출기간	제출형태	비고
서류제출 (지원자 전체)	2021. 12. 30.(목) 09:00 ~ 2022. 1. 4.(화) 17:00 까지	등기우편 방문제출	등기우편 제출: 2022. 1. 4.(화) 발송 소인까지 인정
서류 재제출 (최종 등록자)	2022. 2. 14.(월) 09:00 ~ 2. 21.(월) 17:00 까지		• 서류 발급일: 2022. 2. 14.(월) 이후 • 제출 마감일: 2. 21.(월) 도착분까지 인정

※ 서류 방문제출 시간: 평일 10:00~17:00, 주말·공휴일 11:00~17:00

바. 대상자별 제출서류

- ※ 모든 지원자는 필수로 학교생활기록부 전산자료 활용 동의(비동의자는 별도 제출) 및 수능성적 전산자료 활용 동의해야 하며, 본인의 지원 자격에 해당하는 서류를 추가로 제출해야 함
- ※ 모든 자격증명 서류는 2021. 12. 3.(금)이후에 발급된 것만 인정함

농어촌학생			
지원자 공통	입학원서 1부	▶ 원서접수 사이트에서 출력하여 제출	
	고등학교 학교생활기록부 1부	▶ 전산자료 활용 동의자(별도출력 제출 없음) ▶ 전산자료 활용 비동의자(교육기관, 공공기관, 무인민원발급기, 인터넷 발급) 출력하여 제출	
	농어촌 학교 재학 확인서 1부 농어촌 거주 사실 확인서 1부	▶ 본교 지정양식 다운 받아 작성 후 확인자 서명·날인하여 제출 • 원서접수사이트 • 한림대학교 입학안내홈페이지(admission.hallym.ac.kr)	
	중학교 학교생활기록부 1부	▶ 교육기관, 공공기관, 무인민원발급기, 인터넷 발급 후 출력하여 제출	
유형 1	가족관계증명서 1부(지원자 기준)	▶ 행정복지센터 또는 인터넷에서 발급	
	주민등록표초본(부, 모, 지원자 각 1부) 총 3부	▶ 행정복지센터 또는 인터넷에서 발급 ▶ 모든 과거의 주소변동(이력)사항 포함되어야 함	
유형 2	초등학교 학교생활기록부 1부	▶ 교육기관, 공공기관, 무인민원발급기, 인터넷 발급 후 출력하여 제출	
	주민등록표초본(지원자기준) 1부	▶ 행정복지센터 또는 인터넷에서 발급 ▶ 모든 과거의 주소변동(이력)사항 포함되어야 함	
해당자 추가서류	부모의 이혼	지원자의 기본증명서 1부	▶ 행정복지센터 또는 인터넷에서 발급
		부모의 혼인관계증명서 1부	▶ 행정복지센터 또는 인터넷에서 발급 ▶ 지원자와 동일한 주소지에서 거주하는 부 또는 모 기준
	부 또는 모 사망·실종	사망·실종자의 제적등본 1부	▶ 행정복지센터 또는 인터넷에서 발급
		사망·실종자의 기본증명서 1부	▶ 행정복지센터 또는 인터넷에서 발급

V. 세부 전형별 안내

[정원외(기초생활수급자및차상위계층전형)]

7. 동점자 처리기준

가. 아래 기준에 의거하여 선발

나. 최종 순위까지 동점일 경우 모두 합격자로 선발

모집단위	1순위	2순위	3순위	4순위	5순위	6순위	7순위
전체학과 (체육학과, 의예과, 간호학과 제외)	선택영역1 백분위	선택영역2 백분위	미반영영역1 백분위	미반영영역2 백분위	한국사 등급		
체육학과	실기고사 총점	선택영역1 백분위	선택영역2 백분위	미반영영역1 백분위	미반영영역2 백분위	한국사 등급	
의예과	수학 반영점수	수학(기하) 반영점수	수학(미적분) 반영점수	과학탐구 반영점수	국어 반영점수	영어 반영점수	한국사 등급
간호학과	수학 백분위	영어 반영점수	국어 백분위	탐구 2과목 평균 백분위	한국사 등급		

※ 미반영영역1, 2 백분위는 본인이 취득한 수능 백분위점수 중 필수영역을 제외한 3순위영역과 4순위영역임

※ 탐구(사회/과학/직업)반영: 2과목 평균 - 단, 간호학과는 직업탐구 제외

※ 수학 선택과목 구별 없음(의예과 제외)

※ 수능 선택영역을 응시하지 않은 경우, 동점자 처리 시 해당 영역에서 0점 처리

※ 동점자 처리기준 점수는 가산점이 포함된 점수를 기준으로 함

※ 수능 영어 등급별 반영점수는 아래의 점수를 따름

등급	1등급	2등급	3등급	4등급	5등급	6등급	7등급	8등급	9등급
점수	100	95	88	76	59	39	22	10	0

[정원외(기초생활수급자및차상위계층전형)]

1. 모집단위 및 모집인원: 수시모집 이월인원

※ 수시모집 미충원에 따른 이월인원 발생 시 모집인원 변동될 수 있음. 변동 시 홈페이지 공지

대학, 스쿨	모집단위(학과, 전공)	모집인원	모집군
인문대학	인문학부(국어국문학, 철학 <small>교직</small> , 사학)	수시 모집 이월 인원	가군
	영어영문학과		다군
	중국학과		가군
	일본학과		나군
	러시아학과		가군
사회과학 대학	심리학과 <small>교직</small>		가군
	사회학과		나군
	사회복지학부(사회복지학, 노인복지학)		가군
	정치행정학과		나군
	광고홍보학과		나군
	법학과		나군
	경제학과		나군
경영대학(경영, 금융재무)			가군
자연과학 대학	화학과		다군
	생명과학과		가군
	바이오메디컬학과	가군	
	환경생명공학과	다군	
	식품영양학과 <small>교직</small>	가군	
	언어청각학부(언어병리학, 청각학)	가군	
	체육학과	나군	
소프트웨어융합대학(빅데이터, 콘텐츠 IT, 스마트 IoT)		가군	
미디어스쿨(언론방송융합미디어, 디지털미디어콘텐츠)		나군	
데이터과학융합스쿨(데이터테크, 임상의학통계, 디지털금융정보)		나군	
나노융합스쿨(반도체, 디스플레이)		가군	
미래융합스쿨(디지털인문예술, 글로벌협력, 융합관광경영, 의약신소재, 융합신소재공학)		다군	
합계			

※ 교직 표시된 모집단위는 입학정원의 10% 내에서 교직이수 가능. 49페이지 참조

V. 세부 전형별 안내

[정원외(기초생활수급자및차상위계층전형)]

2. 지원 자격

국내외 정규 고등학교 졸업(예정)자 또는 법령에 의하여 이와 동등 이상의 학력이 있다고 인정된 자로서, 아래 중 하나에 해당하며 2022학년도 대학수학능력시험에서 모집단위별 반영영역을 응시한 자

- 「고등교육법 시행령」 제29조 제2항 제14호 '라'목에 해당하는 자

라. 다음의 어느 하나에 해당하는 사람

- 1) 「국민기초생활보장법」 제2조 제1호에 따른 수급권자, 제2호 수급자
- 2) 「국민기초생활보장법」 제2조 제10호에 따른 차상위계층
- 3) 「한부모가족지원법」 제5조 및 제5조의2에 따른 지원대상자

구분	일반고	특수목적고	자율고	검정고시	특성화고	국외고
자격 여부	○	○	○	○	○	○

※ 수능 최저학력기준 없음

3. 전형방법

가. 일괄합산: 모집단위별로 모집인원만큼 아래의 기준에 따라 성적 산출 · 반영하여 선발

나. 반영비율 및 반영점수

모집단위	구분	수능성적	실기성적	계
전체학과 (체육학과 제외)	비율	100%	-	100%
	배점	1,000점	-	1,000점
체육학과	비율	40%	60%	100%
	배점	400점	600점	1,000점

※ 수능 반영방법 36페이지 참조
 ※ 체육학과 실기고사 38페이지 참조

4. 선발원칙

- 가. 일괄합산을 통해 전형총점 순으로 합격자를 선발함
- 나. 예비순위는 합격자 발표 시 함께 공지(단, '다항'에 해당하는 경우 예비순위 없이 불합격)
- 다. 불합격 처리대상자 및 예비순위 미부여자: 아래 사항 중 하나에 해당하는 자
 - 1) 지원 자격 부적격자, 제출서류 미제출자, 학업능력이 대학수학능력에 크게 부족하다고 판단되는 자 (입학전형관리위원회에서 별도로 정함)
 - 2) 해당 모집단위의 대학수학능력시험 반영영역 수만큼 미응시한 자 또는 필수 영역을 미응시한 자
 - 3) 전체학과: 한국사 미응시자
 - 4) 체육학과: 실기고사에 한 종목 이상 불참, 결시 또는 부정행위자

5. 전형일정

구분	일정	
원서접수	2021. 12. 30.(목) 09:00 ~ 2022. 1. 3.(월) 20:00 까지	
서류제출(해당자)	2021. 12. 30.(목) 09:00 ~ 2022. 1. 4.(화) 17:00 까지 등기우편제출: 1. 4.(화) 발송소인까지 인정	
제출서류 도착 확인	2022. 1. 10.(월) ~ 1. 11.(화)	
체육학과	실기고사 일정 공지	2022. 1. 12.(수) 16:00
	실기고사 실시	2022. 1. 15.(토)
합격자 발표	2022. 2. 4.(금) 16:00	

※ 서류 방문제출 시간: 평일 10:00~17:00, 주말 · 공휴일 11:00~17:00

V. 세부 전형별 안내

[정원의(기초생활수급자및차상위계층전형)]

6. 제출서류

- 가. 모든 서류는 원본제출을 원칙으로 하며, 사본제출 할 경우에는 반드시 원본 대조필(발급기관, 출신 고등학교, 본교 입학상담센터)을 받은 서류를 제출함
- 나. 필수 제출서류가 기한 내에 미입력, 미제출 될 경우에는 입학전형대상에서 제외됨
- 다. 전형기간 중 필요 시 추가서류를 요구할 수 있고, 발급기관에 진위 확인을 의뢰할 수 있음
- 라. 제출기간

제출기간	제출형태	비고
2021. 12. 30.(목) 09:00 ~ 2022. 1. 4.(화) 17:00 까지	등기우편 제출	2022. 1. 4.(화) 발송 소인까지 인정
	방문제출	평일 10:00~17:00, 주말·공휴일 11:00~17:00

마. 대상자별 제출서류

- ※ 모든 지원자는 필수로 수능성적 전산자료 활용 동의해야 하며, 본인의 지원 자격에 해당하는 서류를 추가로 제출해야 함
- ※ 모든 자격증명 서류는 2021. 12. 3.(금)이후에 발급된 것만 인정함

기초생활수급자및차상위계층			
필수 제출	지원자 공통	입학원서 1부	▶ 원서접수 사이트에서 출력하여 제출
	국외고 출신자	국외고등학교 졸업(예정)증명서	▶ 한글 또는 영어 이외의 작성서류는 원본과 한글 또는 영문 번역 공증본 함께 제출 ▶ 원본 제출이 원칙이나, 부득이하게 사본 제출을 하고자 할 경우 본교 입학상담센터에서 확인하고 원본 대조필 후 사본 제출 가능 ▶ 최종 등록자는 증빙서류의 아포스티유/영사확인 2022. 2. 21.(월)까지 원본 제출 (제출서류 안내사항 33페이지 참조)
	검정고시 출신자	검정고시 대입전형자료 온라인 제공 동의자	▶ 원서 작성 시 온라인 제공 동의 체크하며, 별도 출력 제출 없음
검정고시 대입전형자료 온라인 제공 비 동의자		▶ 무인민원발급기에서 발급하여 제출 ▶ 정부24(www.gov.kr)에서 검정고시 합격증명서 검색 후 인터넷 발급하여 제출	
해당자 추가 제출	기초생활 수급자	수급자 증명서 1부(지원자 기준)	▶ 행정복지센터 또는 인터넷에서 발급
	차상위 계층	아래서류 중 해당서류 1부 제출 • 차상위 본인부담경감대상자 증명서 • 자활근로자 확인서 • 장애(아동)수당 대상자 확인서 • 장애인연금 대상자 확인서 • 차상위계층확인서	▶ 차상위본인부담 경감대상자 증명서는 국민건강보험공단 또는 행정복지센터에서 발급 ▶ 이 외에 차상위복지급여 수급(대상) 관련 확인서는 행정복지센터 발급 ▶ 차상위계층 대상자가 본인이 아닐 경우 가족관계증명서와 주민등록표등본 각각 1부씩 제출
	한부모 가족	한부모가족 증명서 1부	▶ 지원자 기준으로 발급 ▶ 인터넷 또는 행정복지센터 발급

7. 동점자 처리기준

- 가. 아래 기준에 의거하여 선발
- 나. 최종 순위까지 동점일 경우 모두 합격자로 선발

모집단위	1순위	2순위	3순위	4순위	5순위	6순위
전체학과 (체육학과 제외)	선택영역1 백분위	선택영역2 백분위	미반영영역1 백분위	미반영영역2 백분위	한국사 등급	
체육학과	실기고사 총점	선택영역1 백분위	선택영역2 백분위	미반영영역1 백분위	미반영영역2 백분위	한국사 등급

- ※ 미반영영역1, 2 백분위는 본인이 취득한 수능 백분위점수 중 필수영역을 제외한 3순위영역과 4순위영역임
- ※ 탐구(사회/과학/직업)반영: 2과목 평균
- ※ 수학 선택과목 구별 없음
- ※ 수능 선택영역을 응시하지 않은 경우, 동점자 처리 시 해당 영역에서 0점 처리
- ※ 동점자 처리기준 점수는 가산점이 포함된 점수를 기준으로 함
- ※ 수능 영어 등급별 반영점수는 아래의 점수를 따름

등급	1등급	2등급	3등급	4등급	5등급	6등급	7등급	8등급	9등급
점수	100	95	88	76	59	39	22	10	0

VI. 제출서류 안내사항

1. 제출방법

가. 제출처: (우)24252 강원도 춘천시 한림대학길 1 한림대학교 입학상담센터(대학본부 1층)

제출기간	제출형태	비고
2021. 12. 30.(목) 09:00 ~ 2022. 1. 4.(화) 17:00 까지	등기우편 제출	2022. 1. 4.(화) 발송 소인까지 인정
	방문 제출	• 평일 10:00~17:00 • 주말·공휴일 11:00~17:00

나. 제출방법: 원서작성 후 전형료 결제를 완료하고 접수완료확인-발송용봉투출력을 인쇄하여 봉투에 붙인 후 등기우편 또는 직접 방문 제출

2022학년도 한림대학교 정시 신입학 모집

유의사항
공통원서작성
원서작성
전형료결제
접수완료확인

접수완료 수험(접수)번호 및 출력물을 확인하세요

수험(접수)번호	접수사항	결재정보	출력물
20220923	한림대학교 기초생활수급자및차상위계층전형 중국학과	2021. 12. 30. 15:25:01	<ul style="list-style-type: none"> <input type="checkbox"/> 작성내용확인 <input type="checkbox"/> 원서접수 <input type="checkbox"/> 수험표출력 <li style="border: 2px solid green; padding: 2px;"><input checked="" type="checkbox"/> 발송용봉투출력 <input type="checkbox"/> 작성내용수정 <input type="checkbox"/> 사진수정

발송용봉투출력 예시

[보내는 사람]
 지원자 성명: 홍길동
 수험번호: 20220923
 전형유형: 기초생활수급자및차상위계층전형
 지원학과: 인문대학 중국학과
 지원자 주소: 서울특별시 서초구 고우래로 6
0 6 5 9 3

※ 2022. 1. 4.(화) 17:00 까지 제출(등기우편의 경우 2022. 1. 4.(화) 발송 소인까지 인정)

□ 입학원서 1부(원서접수 후 출력)

[아래의 서류 중 해당 서류 1부 제출]
 □ 기초생활수급자 증명서(생계급여, 의료급여, 보장시설, 주거급여, 교육급여 수급자 중 해당서류)
 □ 차상위 본인부담경감대상자 증명서
 □ 자활근로자 확인서
 □ 장애인연금 수급자 확인서
 □ (경중)장애수당, 장애아동수당 수급자 확인서
 □ 한부모가족 증명서
 □ 차상위 계층 확인서

※ 도착확인은 2022. 1. 10.(월) ~ 1. 11.(화)에 가능합니다.

uwayapply

입학 관련 서류 재증

[받는 사람]

강원도 춘천시 한림대학길1
 한림대학교 입학상담센터(대학본부 1층)
 정시모집 담당자 앞
 TEL : 033-248-1302 ~ 1316, 1318
2 4 2 5 2

2. 국외고등학교 출신자 아포스티유/영사확인서 제출 안내

가. 제출대상: 2022학년도 최종합격자 중 국외고등학교 졸업(예정)자

※ 교육부의 인가를 받아 설립 및 운영되는 “재외한국학교”는 아포스티유 또는 영사확인을 받지 않아도 됨

나. 해당서류: 국외고등학교에서 발급한 각종 증명서[재학증명서, 졸업(예정)증명서 등]

다. 발급방법

구분	아포스티유 협약 가입국	아포스티유 협약 미가입국
발급서류	아포스티유 확인서	영사확인서
발급기관	해당국 정부에서 지정한 기관	해당국 소재 대한민국 재외공관

라. 제출기한: 2022. 2. 21.(월) 17:00 까지 도착분만 인정

마. 제출처: (우)24252 강원도 춘천시 한림대학길1 한림대학교 입학상담센터(대학본부 1층)

바. 유의사항

- 1) 한글 또는 영문으로 작성되지 않은 서류는 원본과 한글 또는 영문 번역 공증본 함께 제출
- 2) 입학 지원 시 서류제출 기간에 아포스티유 확인서 또는 영사확인서를 제출한 경우에는 다시 제출하지 않아도 됨.
단, 입학 지원 시 졸업예정자는 마지막 학기 성적이 포함된 성적증명서와 졸업증명서에 대한 아포스티유 확인서 또는 영사확인서를 받아서 다시 제출해야 함

사. 기타

- 1) 문의처

기관명	전화번호
외교부 아포스티유 창구	(02) 2002-0251, (02) 2002-0252
법무부	(02) 720-8027
한림대학교 입학상담센터	033-248-1302~1316, 1318

- 2) 미국의 경우 연방정부의 공문서는 국무부(워싱턴)에서 발급하며 주(State)의 공문서나 공증인의 공문서는 각 주정부 국무부(Secretary of State)의 인증사무소에서 발급함
- 3) 각국 대한민국 재외공관에서 아포스티유 발급사무소의 위치 및 연락처를 안내받을 수 있음
 ※ 관련 정보: www.mofa.go.kr 외교부
 (우측 상단) 외교부 소개 → 재외공관 → 재외공관설치현황, 재외공관정보

아. 아포스티유 협약 가입국 현황

※ 관련 정보: www.0404.go.kr 외교부 해외안전여행
 영사서비스/비자 → 영사서비스 → 아포스티유 → 아포스티유 협약 가입국 현황

자. 최종등록자 중 아포스티유/영사확인서를 제출하지 않을 시, 입학이 취소될 수 있음

VI. 제출서류 안내사항

지역	국가/지역
아시아, 대양주	호주, 중국 일부(마카오, 홍콩), 일본, 한국, 뉴질랜드, 브루나이, 몽골, 쿡제도, 피지, 인도, 마셜군도, 모리셔스, 바누아투, 사모아, 통가, 니우에, 타지키스탄, 팔라우, 필리핀
유럽	알바니아, 오스트리아, 벨라루스, 벨기에, 보스니아 - 헤르체코비나, 불가리아, 크로아티아, 키프로스, 체코, 덴마크, 에스토니아, 핀란드, 프랑스, 조지아, 독일, 몰타, 그리스, 헝가리, 아이슬란드, 아일랜드, 이탈리아, 라트비아, 리투아니아, 룩셈부르크, 모나코, 몬테네그로, 네덜란드, 노르웨이, 폴란드, 포르투갈, 러시아, 루마니아, 세르비아, 슬로바키아, 슬로베니아, 스페인, 스웨덴, 스위스, 터키, 키르기스스탄, 마케도니아, 우크라이나, 영국, 안도라, 아르메니아, 아제르바이잔, 몰도바, 리히텐슈타인, 산마리노, 카자흐스탄, 우즈베키스탄, 코소보
북미	미국
중남미	아르헨티나, 멕시코, 파나마, 수리남, 베네수엘라, 앤티가바바다, 바하마, 바베이도스, 벨리즈, 콜롬비아, 도미니카연방, 도미니카공화국, 에콰도르, 엘살바도르, 그라나다, 온두라스, 세인트빈센트, 페루, 트리니다드토바고, 세인트루시아, 세인트키츠네비스, 코스타리카, 우루과이, 니카라과, 파라과이, 브라질, 칠레, 과테말라, 볼리비아, 가이아나, 자메이카
아프리카	남아프리카공화국, 보츠와나, 브룬디, 레소토, 라이베리아, 나미비아, 상투메프린시페, 스와질랜드, 말라위, 카보베르데, 세이셸
중동	오만, 이스라엘, 바레인, 모로코, 튀니지

3. 농어촌학생 증빙서류 재제출

가. 정부의 대입전형 자격심사 강화방침에 따라 농어촌학생전형 최종 등록자는 고등학교 졸업까지의 농어촌지역에 거주한 사실확인을 위해 하단의 서류를 2022. 2. 14.(월) 이후에 발급 받아 2022. 2. 21.(월) 17:00 까지 재제출 해야함

나. 농어촌학생전형

1) 유형1: 입학원서 1부, 고등학교 학교생활기록부 1부, 주민등록표초본 총 3부(부, 모, 본인 각 1부), 가족관계증명서 1부(지원자 기준)

2) 유형2: 입학원서 1부, 고등학교 학교생활기록부 1부, 주민등록표초본 본인기준 1부

다. 기간 내 서류를 다시 제출하지 않거나 자격 심사 결과 부적격일 경우 합격 및 입학이 취소됨

라. 서류 재제출 기간: 2022. 2. 14.(월) ~ 2. 21.(월) 17:00 까지 도착분만 인정

마. 제출처: (우)24252 강원도 춘천시 한림대학길1 한림대학교 대학본부1층 입학상담센터

※ 고등학교생활기록부의 경우, 고교 졸업일자가 기재되어 있어야 함

※ 주민등록표초본은 과거의 주소변동(이력)사항 포함되어야 함

4. 고등학교 졸업과 동등 이상 학력 인정 자 제출서류

고등학교 졸업과 동등 이상 학력을 갖췄음을 증빙할 수 있는 서류 1부

5. 검정고시 출신자 대입전형자료 온라인 제공

가. 정부24(www.gov.kr) 홈페이지에서 검정고시 합격증명서, 검정고시 성적증명서 검색하여 온라인 신청·발급

나. 대입전형자료 온라인 제공을 원하는 지원자는 반드시 각 시도교육청 나이스 대국민서비스 검정고시

대입전형홈페이지(www.neis.go.kr)에서 본인의 고졸 검정고시 합격 및 성적자료를 확인하고 온라인 제출 신청(해당 홈페이지에서 신청기간 확인)

※ 대입전형자료로 사용하고자 하는 고졸 검정고시 합격증을 발급한 시도교육청 나이스 대국민서비스 홈페이지에서 확인 및 신청 가능

다. 입학원서 작성 시 나이스 대국민서비스 검정고시 대입전형홈페이지(www.neis.go.kr)에서 온라인 제출 신청한 지원자는 '제공동의 확인번호'를 확인하여 입력

라. 온라인 자료 제공에 동의한 지원자도 인터넷 원서접수 시 오프라인(등기우편, 택배, 방문)으로 제출 가능

VII-1. 수능 반영방법

1. 총괄

가. 반영점수 및 반영비율

구분	전 모집단위 (의예과 제외)	의예과
반영점수	• 백분위점수(영어: 수능등급)	• 수학(미적분, 기하), 국어, 과학탐구: 표준점수 • 영어: 수능등급
선택과목반영	• 국어, 수학: 지정과목 없음	• 국어: 지정과목 없음 • 수학: 미적분, 기하
반영 비율	수능성적 100%	

나. 영역별 가산점: 백분위 취득점수에 가산, 가산 후 만점 초과 시 만점

모집단위	가산점
자연과학대학	• 과학탐구 I 5%, 과학탐구 II 7%
소프트웨어융합대학, 인공지능융합학부	• 수학 10% • 과학탐구 I 10%, 과학탐구 II 15%
간호학과	• 수학(미적분, 기하) 10% • 과학탐구(물리, 생명과학, 화학) 15%, 과학탐구(지구과학) 10%
나노융합스쿨	• 과학탐구 I 10%, 과학탐구 II 15%

2. 반영영역 및 반영비율

모집단위	반영영역 및 반영비율
전모집단위 (의예과, 간호학과, 글로벌학부 제외)	① 국어, 영어, 수학 중 최상위 1개 영역 70%반영 ② 1순위 70% 반영영역 제외한 국어, 영어, 수학, 탐구(사회/과학/직업)중 최상위 1개영역 30%반영 • 탐구영역 반영 시, 2과목 평균 반영
의예과	국어 20%, 영어 10%, 수학(미적분, 기하) 40%, 과학탐구(2과목 평균) 30%
간호학과	영어 30%, 수학 40%, 국어 또는 사회/과학탐구(2과목 평균) 30%
글로벌학부	① 영어 60% 반영 ② 국어, 수학, 사회/과학탐구(2과목 평균) 중 최상위 1개영역 40% 반영

※ 영어 반영점수(100점 만점 기준)

등급	1등급	2등급	3등급	4등급	5등급	6등급	7등급	8등급	9등급
반영점수	100	95	88	76	59	39	22	10	0

※ 전체 모집단위: 수능 한국사 응시 필수

※ 간호학과, 글로벌학부는 사회탐구 및 과학탐구만 반영(직업탐구 제외)

3. 성적산출 방법

소수점 이하 점수 산출: 모든 계산 과정의 최종 단계 소수점 세 번째 자리에서 반올림

모집단위	산출공식	만점
전 모집단위 (의예과, 간호학과, 글로벌학부 제외)	$(7.0 \times \text{선택1}) + (3.0 \times \text{선택2})$	1,000
간호학과	$(3.0 \times \text{영어}) + (4.0 \times \text{수학}) + (3.0 \times \text{선택1})$	
글로벌학부	$(6.0 \times \text{영어}) + (4.0 \times \text{선택1})$	

※ 체육학과의 경우 수능점수총점(1,000점)을 40%로 계산함

※ 탐구과목 반영 시, 2과목 평균

모집단위	산출공식	만점
의예과	<p>• 영역별 산출</p> <p>① 국어: $\frac{\text{취득표준점수}}{\text{전국 최고표준점수}} \times 200$</p> <p>② 수학: $\frac{\text{취득표준점수}}{\text{전국 최고표준점수}} \times 400$</p> <p>③ 영어: $\frac{\text{취득등급반영점수}}{\text{1등급환산점수}} \times 100$</p> <p>④ 과학: $\left[\left(\frac{a \text{ 취득표준점수}}{a \text{ 과목 전국 최고표준점수}} \right) + \left(\frac{b \text{ 취득표준점수}}{b \text{ 과목 전국 최고표준점수}} \right) \right] / 2 \times 300$</p> <p>• 반영성적산출 국어(①) + 수학(②) + 영어(③) + 과학탐구(④)</p>	1,000

VII-2. 체육학과 실기고사

1. 일시 및 장소

일정 공지	전형 실시	장소
2022. 1. 12.(수) 16:00	2022. 1. 15.(토)	한림레크리에이션센터

2. 실기종목 및 배점

실기종목	종목별 배점	총점
지그재그런, 제자리멀리뛰기, 배구브래디테스트, 농구골밀숏	150점 만점	600점

3. 종목별 배점표

종목	성별	점수	150	141.25	132.5	123.75	115	106.25	97.5	88.75	80	0
			지그재그런 (초)	남	31.50이하	31.6~32.2	32.3~32.7	32.8~33.2	33.3~33.6	33.7~34.1	34.2~34.4	34.5~35
	여	34.30이하	34.4~35.1	35.2~35.6	35.7~36.1	36.2~36.4	36.5~36.9	37~37.4	37.5~38.0	38.1~38.6	38.7이상	
제자리멀리뛰기 (cm)	남	2720이상	265~271	260~264	255~259	251~254	247~250	243~246	238~242	231~237	2300이하	
	여	2200이상	211~219	208~210	201~207	195~200	190~194	185~189	178~184	170~177	1690이하	
배구브래디테스트 (회)	남	75이상	71~74	67~70	61~66	55~60	51~54	45~50	41~44	36~40	35이하	
	여	58이상	54~57	50~53	46~49	40~45	34~39	30~33	26~29	21~25	20이하	
농구골밀숏 (회)	남	190이상	18	17	16	15	14	13	12	11	100이하	
	여	160이상	15	14	13	12	11	10	9	8	70이하	

4. 종목별 실시방법

가) 지그재그런

- 고사장에 표시한 코스를 2바퀴 돌립니다.
- 출발방법은 스탠딩 스타트 법이며 자율출발 합니다.
- 1회 시기를 원칙으로 합니다.
- 달리는 도중 표시물을 넘어뜨렸을 때에는 무효로 하며, 1회에 한하여 재출발 합니다.
- 결승선 통과 직전 넘어졌을 때 몸의 일부가 결승선에 닿으면 유효로 합니다.

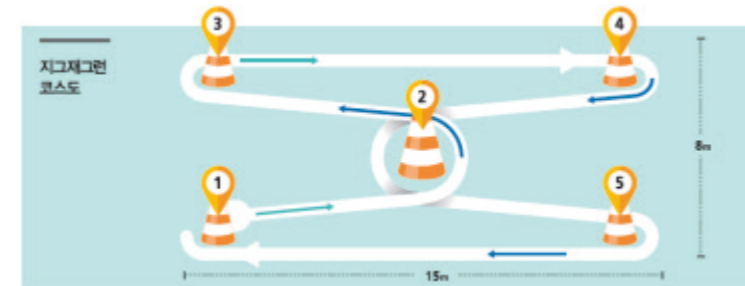

나) 제자리멀리뛰기

- 구름판 위 제자리에서 모뎀발로 굴러 멀리 뛰어아 하며 한발로 굴러서는 안 됩니다.
- 공중자세는 자유로이 합니다.
- 이중구름은 무효이며, 1회 시기로 간주합니다.
- 시기는 2회로 하며 좋은 기록을 반영합니다.
- 1차시기에 만점이상 점수 시 2차시기는 시행하지 않습니다.

다) 배구브래디테스트

- 수험생은 벽면으로부터 1.4m라인 밖에서 자유롭게 자세를 취합니다.
- 측정원의 "시작"이란 구령에 따라 벽면에 표시된 2.5m 높이의 가로1.5m x 세로1.5m 라인의 정사각형에 공을 던짐으로써 측정이 시작됩니다.
- 튀어나오는 공을 1분간 오버핸드투스로 연속적으로 실시합니다.
- 공을 놓치거나 이탈했을 때, 발이 제한선을 침범했을 경우 다시 처음과 같이 실시합니다.

라) 농구골밀숏

- 수험생은 농구공을 잡고 골대 밑 정해진 위치에 대기합니다.
- 측정원의 시작신호와 함께 골밀숏을 30초간 시행합니다.
- 수험생은 좌측 혹은 우측 방향에서 숏을 시도하며, 이후부터는 처음 시도한 방향(좌, 우측)의 반대방향에서 번갈아 숏을 시도합니다.
- 숏이 노골일 경우 좌우 관계없이 숏을 재시도 할 수 있습니다.
- 공이 골대로부터 멀리 벗어날 경우 수험생 본인이 직접 가져와 정해진 위치에서 나머지 시간까지 골밀숏을 계속 시행합니다.
- 숏 시도 후 바운딩 여부는 수험생 자유에 맡기나 워킹 바이올레이션에 의한 숏 성공은 무효로 합니다.

VIII. 지원자 유의사항

- 본 모집요강에 언급되지 않은 사항은 본교 입학전형관리위원회에서 정하여 시행함
- 본 모집요강의 내용을 정확히 확인·숙지하지 않아 발생하는 모든 불이익은 지원자 본인의 책임이므로 각별히 유의하여 불이익을 당하는 일이 없기를 바램
- 한국대학교육협의회는 개별 대학으로부터 관련 자료를 제출받아 이를 검색·분석하여 지원 방법을 위반한 자의 명단을 각 대학에 통보하고, 이를 통보받은 대학은 해당자의 입학권을 무효로 함

1. 대학지원 방법

- 가. 한림대학교에는 모집군별(가군, 나군, 다군) 1회씩 최대 3회 지원 가능
- 군별 모집을 실시하는 대학(교육대학 포함, 산업대학·전문대학 제외)에 지원하는 경우 최대 3회까지 지원 가능하며 동일 모집 군에서는 하나의 대학에만 지원할 수 있음

2. 복수지원 관련 사항

- 가. 복수지원 허용범위
- 정시모집 대학(교육대학 포함, 산업대학·전문대학 제외) 중 모집 기간 군이 다른 대학 간 또는 한림대학교 내 모집 기간 군이 다른 경우 복수지원 가능
- 나. 복수지원 금지사항
- 수시모집 대학(산업대학, 전문대학, 교육대학 포함)의 합격자(최초합격자 및 총원합격자)는 정시 및 추가모집에 지원할 수 없음
 - 정시모집에 있어서 모집 기간 군이 같은 대학(교육대학 포함)간 또는 한림대학교 내 모집 기간 군이 같은 모집단위 간 복수지원 금지
 - 산업대학, 전문대학은 모집 기간 군의 제한 없음

3. 정시모집 등록자의 복수지원 금지사항

- 가. 정시모집에 합격하고 등록(최초 등록 및 미등록 총원과정 중의 추가등록을 포함)한 자는 '추가모집'에 지원할 수 없음
- 추가모집 기간 전에 정시모집 등록을 포기한 자에 한하여 추가모집 지원 가능
 - 산업대, 전문대에는 정시모집 등록을 포기하지 않아도 추가모집 지원 가능

나. 대학의 입학전형이 종료된 후, 복수지원 위반사실이 전산자료 검색을 통해 확인될 경우 입학권을 무효로 함

4. 합격자 발표

※ 인터넷 홈페이지를 통해 합격자를 발표하며, 수험생은 합격여부를 조회해야 하는 의무가 있음

5. 등록

- 가. 이중등록 금지
- 입학할 학기가 같은 2개 이상의 대학(산업대학, 전문대학, 교육대학 포함)에 합격한 자는 하나의 대학에만 등록하여야 함
 - 다수의 대학에 등록(확인예치)금을 납부한 수험생은 지원 위반자로 처리하여 합격을 취소함
 - 합격한 대학에 이미 등록한 수험생이 타 대학에 총원합격 하여 그 대학에 등록하고자 할 경우에는 선 등록한 대학을 포기한 후, 총원합격대학에 등록하는 것을 원칙으로 함

6. 입학전형 부정에 대한 조치

- ※ 대입 지원에서 부정행위 방법으로 지원하거나 이에 협조하여 공정한 학생선발 업무를 방해한 경우, 입학무효 및 별도의 처벌을 받을 수 있음
- 입학전형에 사용된 전형자료에 주요사항이 누락, 허위, 위·변조 등 부정이 있다고 판단되는 경우에는 합격, 입학 및 졸업 후에라도 입학허가를 취소할 수 있음
 - 상기의 사유로 입학이 취소된 경우에는 해당자가 납부한 등록금을 반환하지 아니함
 - 본교 및 타 대학에서 상기의 사유로 입학이 취소된 자는 입학이 취소된 날로부터 3년간 본교에 지원할 수 없음

7. 수능 성적자료 온라인 제공 동의

- 본교에 지원하는 모든 수험생은 수능 성적자료 온라인 제공에 대한 동의한 것으로 간주함

8. 이의신청

- 정성평가가 반영되는 모든 전형에 대하여 수험생은 이의신청을 할 수 있음
- 체육학과 실기고사 녹화 등을 통한 이의신청 및 판독 가능

9. 기타

- 입학전형자료(성적, 평가내용 등) 및 제출서류는 일체 공개 및 반환하지 않음
- 고교졸업예정자가 본교 입학 시까지 졸업하지 못할 경우 합격 또는 입학이 취소됨

Ⅸ. 등록포기 및 환불 안내

※ 미등록 총원마감일 이후에 등록을 포기하는 경우, 대학에는 미충원 인원이 발생하고, 예비순위 합격자에게는 총원합격의 기회가 차단되어 결과적으로 다른 수험생의 입학기회를 박탈하게 됨

- 정시모집 합격자가 총원합격자 발표기간 중 다른 대학의 총원합격 통보를 받은 경우 합격자는 등록을 원하지 않는 대학에 등록 포기 의사를 즉시 전달하여야 함
- 정시모집 합격자가 본교에 등록을 마치고 등록을 포기하고자 할 경우, 반드시 정해진 기간 내에 등록포기 및 환불을 신청해야 함
- 합격취소 및 등록포기에 따른 환불신청은 한림대학교 입학안내홈페이지에서 가능함
- 정시 등록금 납부자 중 등록을 포기하고자 하는 자는 반드시 기간 내에 등록포기 및 환불신청을 해야 함. 납부한 금액은 전액 환불됨
- 등록포기 및 환불신청 완료 후에는 취소할 수 없으니 신중하게 신청

구분	내용
신청방법	홈페이지 신청
신청장소	한림대학교 입학안내홈페이지 admission.hallym.ac.kr
신청기간	2022. 2. 12.(토) 12:00 ~ 2. 20.(일) 20:00 까지
환불절차	① 한림대학교 입학안내홈페이지 접속하여 등록포기 및 환불신청 ② 신청자 정보 및 환불 계좌정보 확인 후 승인 ③ 3일 이내(주말, 공휴일 환불 없음)
환불금액	납부한 등록금 전액

X. 전형료

1. 전형료

전형구분	전형유형	전형료			실 결제총액
		서류	실기	계	
일반전형	전체학과 (체육학과 제외)	29,500원	-	29,500원	29,500원
	체육학과	29,500원	35,000원	64,500원	64,500원
농어촌학생전형	전체학과 (체육학과 제외)	24,500원	-	24,500원	24,500원
	체육학과	29,500원	35,000원	64,500원	64,500원
기초생활수급자 및차상위계층전형	전체학과 (체육학과 제외)	29,500원 (전액 감면)	-	29,500원 (전액 감면)	0원
	체육학과	29,500원 (전액 감면)	35,000 (전액 감면)	64,500원 (전액 감면)	0원

2. 전형료 환불

가. 전형료 전액 환불: 다음에 해당하는 경우에는 접수 수수료 4,500원 제외한 전형료 전액 환불

1) 모든 전형 지원자 중 기초생활수급자, 차상위 가구 구성원

※ 기초생활수급자및차상위계층전형에 지원하지 않은 경우에도 환불

가) 원서작성 시 원서접수사이트에서 전형료 환불계좌 입력하고, 접수완료 후 서류제출기간 내에 입학원서와 해당 자격증명서류를 제출한 지원자

나) 제출처: (우)24252 강원도 춘천시 한림대학길 1 한림대학교 대학본부 1층 입학상담센터

제출기간	환불기한	제출형태	비고
2021. 12. 30.(목) 09:00 ~ 2022. 1. 4.(화) 17:00 까지	합격자발표 후 일주일 이내	등기우편 제출	2022. 1. 4.(화) 발송 소인까지 인정
		방문 제출	• 평일 10:00~17:00 • 주말·공휴일 11:00~17:00

다) 대상자별 제출서류

대상자	제출서류	제출방법
공통사항	• 입학원서 1부	▶ 원서접수 사이트에서 출력하여 제출
기초생활수급자	• 수급자 증명서 1부(지원자 기준)	▶ 행정복지센터 또는 인터넷에서 발급
차상위 계층	• 아래 서류중 해당서류 1부 제출 - 차상위 본인부담 경감대상자 증명서 - 자활근로자 확인서 - 장애(아동)수당 대상자 확인서 - 장애인연금 대상자 확인서 - 차상위계층확인서	▶ 차상위 본인부담 경감대상자 증명서는 국민건강보험공단 또는 행정복지센터에서 발급 ▶ 이 외에 차상위복지급여 수급(대상) 관련 확인서는 행정복지센터 발급 ▶ 차상위계층 대상자가 본인인 아닐 경우 가족관계증명서와 주민등록표등본 각각1부씩 제출
한부모 가족	• 한부모가족 증명서 1부	▶ 지원자 기준으로 발급 ▶ 인터넷 또는 행정복지센터 발급

X. 전형료

나. 전형료 일부 환불

체육학과 지원자 중 수험생의 귀책이 없는 사유(천재지변, 질병, 사고 등)로 입학전형에 응시하지 못한 경우 해당 고사일 기준 3일 이내에 증빙서류를 제출하고 「고등교육법 시행령」 제42조의3 제2항에 의거하여 본교가 인정한 지원자

해당전형	대상학과	환불금액	환불기한	비고
일반전형, 농어촌학생	체육학과	35,000원	합격자발표 후 일주일 이내	기초생활수급자, 차상위 가구 지원자는 상기의 2조 가항에 의거하여 환불

다. 전형료 비례 환불

- 본교는 「고등교육법」 제34조의4 제5항 및 「고등교육법 시행령」 제42조의3에 따라 입학전형 관련 수입·지출에 따른 잔액이 발생될 경우, 2022년 4월 30일까지 응시한 사람이 납부한 입학전형료에 비례하여 반환할 예정임
- 입학전형료 반환방법은 원서접수 시 아래의 방법 중 하나로 선택하여야 함
 - 반환대상자가 인터넷 원서 접수 시 입력한 금융기관의 환불계좌로 이체
 - 대학에 직접 방문: 반환방법 추후 공지
- 반환방법 중 금융기관의 환불계좌 이체인 경우에는 금융기관 전산망을 이용하는 비용을 차감하고 반환함 단, 금융기관 전산망 이용하는 비용이 반환할 금액 이상이면 반환하지 않음

라. 유의사항

- 체육학과 지원자로 실기에 응시하여야 하나 타 대학과 전형일 중복, 단순 변심 등의 이유로 결시, 한 종목 이상 불참 또는 부정행위를 한 자는 전형료를 환불하지 않음
- 원서접수 시 입력하는 전형료환불계좌는 입출금이 자유로운 본인 또는 보호자의 계좌번호를 입력함. 미입력 및 입력오류로 인해 발생하는 불이익은 지원자 본인의 책임임

XI. 학사안내

신입생 장학금

※ 2021년 5월 기준으로 변경될 수 있으며, 변경 시 홈페이지를 통해 별도 공지 예정

※ 장학금 관련 문의 · 국가장학금 ☎ 033-248-1062 · 교내장학금 ☎ 033-248-1063 · 한국장학재단 ☎ 1599-2000

1. 입학성적우수장학금

장학금명	선발기준	장학금액	선발인원	해당 모집단위	
한림미래인재 장학금	▶ 수능 4개영역 등급의 합이 6등급 이내 - 탐구 2과목 평균 반영 - 한국사, 제2외국어 제외	• 수업료 전액 8학기 • 기숙사비 전액 8학기 • 도서구입비 학기당 180만 원	해당자 전원	전 모집단위 (의예과, 간호학과 제외)	
	▶ 수능 3개영역 등급의 합이 5등급 이내 - 탐구 2과목 평균 반영 - 한국사, 제2외국어 제외	• 수업료 전액 8학기 • 기숙사비 전액 8학기 • 도서구입비 학기당 90만 원			
한림 비전인재 장학금	수시 전체	▶ 학생부 반영 4개 교과목 등급의 합이 8등급 이내로 전형총점 상위자	12명 내외	전 모집단위 (의예과, 간호학과 제외)	
	수시 (학생부교과)	▶ 학생부 반영 4개 교과목 등급의 합이 10등급 이내로 전형총점 상위자	19명 내외		
	수시 (학생부종합)	▶ 학생부 반영 4개 교과목 등급의 합이 10등급 이내로 전형총점 상위자	13명 내외		
한림 역량인재 장학금	수시	▶ 학생부 국어, 영어, 수학 중 1개 교과목 평균 1.5등급 이내	• 수업료 전액 2학기	해당자 전원	인문대학 사회과학대학 경영대학 글로벌학부 (학교생활우수자전형) 미디어스쿨 미래융합스쿨
		▶ 학생부 영어, 수학, 과학 중 1개 교과목 평균 1.5등급 이내			자연과학대학 소프트웨어융합대학 인공지능융합학부 데이터과학융합스쿨 나노융합스쿨
	정시	▶ 수능 국어, 영어, 수학 중 1개 영역 1등급			인문대학 사회과학대학 경영대학 글로벌학부 미디어스쿨 미래융합스쿨
		▶ 수능 영어, 수학1등급(미적분, 기하 2등급), 과학(2과목 평균) 중 1개 영역 1등급			자연과학대학 소프트웨어융합대학 인공지능융합학부 데이터과학융합스쿨 나노융합스쿨
한림 메디컬 인재 장학금	수시 전체	▶ 학생부 반영 4개 교과목 평균 등급의 합이 의예과 4.4등급, 간호학과 6등급 이내로 전형총점 상위자	• 수업료 전액 12학기 (간호학과 8학기) • 기숙사비 전액 12학기 (간호학과 8학기) • 도서구입비 학기당 90만 원	학과별 1명	의예과, 간호학과

Ⅺ. 학사안내

장학금명	선발기준	장학금액	선발인원	해당 모집단위	
한림 메디컬 인재 장학금	수시 (학생부교과)	▶ 학생부 반영 4개 교과목 평균 등급의 합이 8등급 이내로 전형총점 상위자	· 수업료 전액 8학기	1명	간호학과
	수시 (학생부종합)	▶ 학생부 반영 4개 교과목 평균 등급의 합이 6등급 이내로 전형총점 상위자	· 수업료 전액 12학기	2명	의예과
		▶ 학생부 반영 4개 교과목 평균 등급의 합이 10등급 이내로 전형총점 상위자	· 수업료 전액 8학기	1명	간호학과
	정시	▶ 수능 4개영역 등급의 합이 4등급 이내로 전형총점 최상위자(탐구 2과목 평균)	· 수업료 전액 12학기 · 기숙사비 전액 12학기 · 도서구입비 학기당 180만원	1명	의예과
		▶ 수능 3개영역 등급의 합이 5등급 이내로 전형총점 최상위자(탐구 2과목 평균)	· 수업료 전액 8학기 · 기숙사비 전액 8학기 · 도서구입비 학기당 180만원	1명	간호학과
▶ 수능 4개영역 등급의 합이 4등급 이내로 전형총점 차상위자(탐구 2과목 평균)		· 수업료 전액 12학기 · 기숙사비 전액 12학기 · 도서구입비 학기당 90만원	1명	의예과	
	▶ 수능 3개영역 등급의 합이 5등급 이내로 전형총점 차상위자(탐구 2과목 평균)	· 수업료 전액 8학기 · 기숙사비 전액 8학기 · 도서구입비 학기당 90만원	1명	간호학과	
한림특성화고교 인재장학금	▶ 수시모집 특성화고교 출신 합격생으로 학생부 반영 4개 교과목 평균 등급의 합이 8등급 이내로 전형총점 상위자	· 수업료 50% 4학기	3명	전 모집단위	
한림케어 장학금	▶ 한림케어전형 합격생으로 전형총점 상위자	· 수업료 50% 8학기	5명		
한림 글로벌학부 장학금	A	▶ 외국어특기자전형 1등 합격생	· 수업료 전액 8학기 · 기숙사비 전액 2학기 · 도서구입비 학기당 90만원	1명	외국어특기자전형 글로벌학부
	B	▶ 외국어특기자전형 2등 합격생	· 수업료 전액 4학기 · 기숙사비 전액 2학기		
	C	▶ 외국어특기자전형 3등 합격생	· 수업료 전액 2학기 · 기숙사비 전액 2학기		
	D	▶ 상기 A, B, C등급 해당자를 제외한 외국어특기자전형 합격생 전원	· 기숙사비 전액 2학기	22명 내외	
한림글로벌인재 장학금	▶ 어학 성적이 우수한 학생으로 다음에 조건에 만족하는 자(의예과 제외, 글로벌학부는 영어만 해당) - TOEIC: 930점 이상 (글로벌학부 950점 이상) - TOEFL: CBT 253점, PBT 607점, IBT 102점 이상 - TEPS: 486점 이상 - JLPT: 1등급 이상 - JPT: 715점 이상 - HSK: 5급 이상 - TORFL: 3단계 이상	· 수업료 전액 1학기	해당자 전원	전 모집단위 (의예과 제외)	
광역자치단체장 추천장학금	▶ 강원도지사의 추천을 받아 합격한 자로 전형총점 상위자(수시 모든전형 해당)	· 기숙사비 전액 8학기	15명	전 모집단위	

※ 장학유지조건: 단과대학 · 스쿨별 최소이수학점 이수하고, 직전학기성적 3.5 이상(글로벌학부는 3.0 이상)
 ※ 최소이수학점 조건: 의예과 18학점 그 외 나머지 학과 15학점

2. 특기장학금

장학금명	선발기준	장학금액	해당 모집단위
체육특기장학금	체육특기자전형 합격생 전원	수업료 전액 8학기	체육특기자전형 체육학과

※ 장학유지조건: 체육학과 최소이수학점(15학점) 이수하고, 직전학기성적 2.0 이상

3. 한림가족장학금

장학금명	선발기준	장학금액	해당 모집단위
한림형제자매장학금	▶ 직계 존비속 또는 형제자매 2명 이상이 본교에 동시 재학 중인 학생 (장학금 수혜는 입학연도가 낮은 학생에게 부여함)	· 동시 재학기간 내 수업료 50% 8학기	전 모집단위
한림동문장학금	▶ 본교 학부를 졸업한 동문의 자녀	· 수업료 50% 1학기	

- ※ 장학금 중복 수혜 불가(2가지 이상 장학금 조건을 만족할 시, 상위 장학금을 수여. 단 외국어특기자전형의 경우 한림글로벌학부장학금D와 한림글로벌인재장학금은 중복수혜가능)
- ※ 수시 학생부 반영 교과목: 학생부교과(교과우수자)전형 기준 (의예과: 국어, 수학, 영어, 과학)
- ※ 수시 합격생 중 특성화고교, 산업수요맞춤형고등학교, 체육고등학교, 예술고등학교 출신학생의 경우 한림특성화고교인재장학금만 해당
- ※ 지급기간이 2학기 이상인 장학금은 수혜기간동안 소정의 학점을 취득하고, 일정성적 및 자격조건을 유지해야 함 (장학유지조건: 의예과 18학점, 그 외 나머지 학과 15학점)
- ※ 재학기간 중 계속 지급기준을 충족하지 못하는 경우에는 장학금을 지급하지 않으며, 기존 성적을 회복한 경우 수업료만 다시 지급함 단, 지급기간이 2학기인 장학금은 1학기 성적이 장학기준을 충족하지 못할 경우 2학기 장학수혜대상자 자격상실
- ※ 광역자치단체장추천장학금은 최초 4학기 계속지급기준 제한이 없으며, 5학기 이후부터는 3.5 이상 유지해야 함(국가장학금 신청 필수)
- ※ 한림비전인재장학금, 한림역량인재장학금 수시 선발기준은 학생부성적산출기준으로 1학년1학기 ~ 3학년1학기 이수한 교과목 이수단위 합이 80단위 이상인지만 해당

4. 국가장학금

※ 신입생장학금과는 별개로 한국장학재단의 국가장학금을 반드시 신청하기 바라며, 국가장학생으로 선발될 경우 학자금지원구간별 일정액의 장학금을 등록금 범위내에서 지원함

장학금명	선발기준 및 내용
국가장학금	유형 1 · 국가장학금 신청자 중 학자금지원 8구간 이하, 직전학기 12학점 이상 80점(평점2.60) 이상 학자금지원구간별 금액 지원 · 입학 첫학기에 한하여 성적 및 이수학점 기준 미적용 · 기초~차상위: 직전학기 12학점 이수자로 70점 이상 취득한 자 · 장애인: 이수학점 제한 없이 100점 만점의 70점 이상 · 1~3 구간은 C학점(70점) 경고제 적용 (C학점경고제: 2회에 한해 경고 후 수혜 가능)
	유형 2 국가장학금 유형 1 지급자 중 학자금지원 8구간 이하, 직전학기 12학점 이상, 80점(평점2.60) 이상 정액 지원
	지역인재장학금 수도권 이외 지역 신입생 중 입학성적 우수자(고교내신3등급 또는 수능 2개영역 이상 3등급) 및 특성화 인재를 자체 기준에 의거 선발. 등록금 전액지원(학자금지원 9구간 이상자 제외. 학자금지원구간별 차등 지원함)
국가우수(이공계)장학금	이공계열 학과 재학생으로 수시, 수능 성적우수 입학생의 4년간 등록금 전액 지원
인문100년장학금	인문사회계열 학과 재학생으로 전공탐색, 확립유형별 선발. 졸업 시까지 등록금 전액 지원
체육비전장학금	체육학과 재학생으로 최대 2년간 등록금 전액 지원
희망사다리장학금	졸업 후 중소기업 취업 또는 창업 조건 장학금으로, 등록금 전액+학업지원비 지원
푸른등대기부장학금	외부기관의 한국장학재단 위탁장학금으로 삼성, LPG협회 등 지원이며 등록금 또는 생활비 일부 지원

XI. 학사안내

기숙사

1. 기숙사 입사인원(재학생 포함) 및 기숙사비

(2021년 1학기 기준/ 단위: 천 원)

구분	1관	2관	3관 *자율	4관	5관 *자율	6관 *자율	7관	8관	비고	
실별 인원	3인실			2인실						
입사인원	계(2,716)	699	177	174	186	186	186	122	986	*자율: 24시간 상시 출입 가능한 기숙사
	남(991)	294	177	57	-	-	186	-	277	
	여(1,725)	405	-	117	186	186	-	122	709	
납부금	4개월 (수업기간)	630	724			942			1,202	매학기 납부
	6개월 (방학 포함)	942	-			-			1,800	

* 사용기간: 8, 12개월 납부금은 학기별로 나누어 납부 함

사용기간	입사신청	신청 및 혜택
12개월(1년간)	연 초 1회 - 신청 권장	관 우선 배정 / 1년간 호실 이동 없이 계속 사용 / 1, 8관 특정 층 배정
8개월(1, 2학기)		관 우선 배정 / 관 이동 없이 계속 사용(관내 호실 이동 있음)
6개월(방학 포함)	연(학기별) 2회	방학 중 이동 없이 계속 사용 / 1, 8관 특정 층 배정
4개월(수업기간)		없음

2. 입사 선발 기준

신입생	재학생			계
	2학년	3학년	4학년	
신청자 전원	신입생 신청자 전원을 제외한 잔여인원(학기별 약 1,500여 명)			2,716명

* 3관(외국어관, 외국어 사용 전용 기숙사): 일송자유교양대 한국어교육센터 ☎ 033-248-2973

- 학기별 면접을 통해 선발

- 영어권, 중국어권, 일본어권, 러시아어권 총 4개 언어권으로 구성 *외국어 교과목(교양) 이수 필수

- 방과 후 언어권별 멘토링 등 다양한 교육 프로그램 진행, 외국인 교환학생들과 공동생활을 통한 글로벌 문화 체험 기회 제공

3. 정주대학(RC) 특별교과 운영: 공동체 생활을 통한 협동심, 리더십 함양 및 의사소통능력 증진

세부 프로그램	주요 내용	운영시기
커뮤니티 활동	취미, 학습, 스포츠 등 다양한 주제를 팀별로 선정·기획하여 활동하는 팀 커뮤니티	전 학기 (1, 2학기/ 동·하계방학)
공모전	영상제작, 사진촬영, 아이디어 등의 주제로 자기개발 능력 및 창의성을 향 상하며 캠퍼스를 탐색하는 공모전 활동	

배려 하고 **실천 하는 함림인**

의사소통력이
협력적 과제 수행력이
사회적감수성이

문제해결력이
창의적 분석력이
건강한 체력이

뛰어난 함림인

4. 관련 문의 · 학생생활관 ☎ 033-259-4701~3, http://dorm.hallym.ac.kr

소속변경(전과), 복수전공, 교직과정, 전공선택, 전공별 학위명

* 자세한 내용은 한림대학교 홈페이지(www.hallym.ac.kr) → 대학생할 → 학사안내 메뉴 참고

* 학사 관련 문의: 각 단과대학 교학팀 및 학과행정실로 문의

1. 소속변경(전과)

소속 스쿨, 학부 및 학과(또는 전공)에서 다른 스쿨, 학부 및 학과(또는 전공)로 변경하는 제도
(사례 1) 소속변경 - 사회학과로 입학한 학생이 심리학과로 소속변경 가능

가. 신청자격

- 1) 소속변경: 2학년 이상
- 2) 자격 및 횟수 제한: 없음
 - 타 학과생: 의과대학, 간호대학으로 소속변경 불가
 - 의과대학, 간호대학 재학생: 타 학과로의 소속변경 불가

나. 선발인원: 학생의 희망에 따라 선발하되 소속변경 신청인원이 제1전공자를 포함하여 입학정원 및 기준정원의 120% 이상일 경우에는 120% 이상에서 학과 자율로 결정

2. 복수전공

소속 학부, 학과 또는 전공(이하 제1전공)이외에 타 학과(학부, 전공) 소정의 학점을 이수하면 제1전공과 복수전공이 병행 표기된 학위를 취득하는 제도

가. 이수대상: 2017년 이후 입학생은 반드시 복수전공 이수

(단, 의과대학 소속 학생, 간호대학 소속 학생, 글로벌학부 소속 학생, 외국인전형입학생, 편입학생, 체육특기자, 교직과정 이수학생 및 2016학년도 이전 입학한 학생은 복수전공 이수 의무 없음.)

나. 대상학과(전공): 의과대학, 간호대학을 제외한 모든 학과

다. 선발인원: 학생의 희망에 따라 선발하되 신청인원이 입학정원 및 기준정원의 120% 이상일 경우에는 120% 이상에서 학과 자율로 결정

3. 교직과정

가. 교직과정 설치현황 및 인원

설치학과(부) 및 전공	자격종별	표시과목	승인인원
철학전공	중등학교교사(2급)	철학	3
심리학과	전문상담교사(2급)	-	3
식품영양학과	영양교사(2급)	-	4
간호학과	보건교사(2급)	-	8

나. 교직과정 선발

- 1) 교직과정 신청: 1학년 2학기(12월초 통합정보시스템에서 신청)
- 2) 선발방법: 신청자 중 학과(부)별 승인인원 범위 내에서 성적 및 인성, 적성 등을 고려하여 선발

다. 관련 문의: 일송자유교양대학 교학팀 교직과정 담당 ☎ 033-248-2759

XI. 학사안내

4. 전공 선택

가. 전공 선택 시기

전공을 선택하기 위해서 최소 1년 동안 탐색할 수 있는 시간을 갖게 하며, 이수 둘째학기말 소정기간에 자신의 모집단위 내의 전공 중에서 반드시 하나의 전공을 선택해야 한다.

나. 모집단위별 전공 선택 시기와 기준정원

단과대학, 스쿨	모집단위	입학정원	전공	기준정원	전공 선택 시기
인문대학	인문학부	110	국어국문학전공	33	2학년 진급 시
			철학전공	30	
			사학전공	47	
사회과학대학	사회복지학부	59	사회복지학전공	49	
			노인복지학전공	10	
경영대학	경영대학	157	경영학과	118	
			금융재무학과	39	
자연과학대학	언어청각학부	65	언어병리학전공	32	
			청각학전공	33	
소프트웨어융합대학		172	빅데이터전공	기준정원 없음	
			콘텐츠IT전공		
			스마트IoT전공		
글로벌융합대학	글로벌학부	29	글로벌비즈니스전공	14	
			정보법과학전공	15	
	인공지능융합학부	90	SI의료융합전공	기준정원 없음	
			SI로봇융합전공		
SI기술경영융합전공					
미디어스쿨		84	언론방송융합미디어전공	기준정원 없음	
			디지털미디어콘텐츠전공		
데이터과학융합스쿨		60	데이터테크전공		
			임상의학통계전공		
			디지털금융정보전공		
나노융합스쿨		51	반도체전공		
			디스플레이전공		
미래융합스쿨		45	디지털인문예술전공		
			글로벌협력전공		
			융합관광경영전공		
			의약신소재전공		
			융합신소재공학전공		

다. 전공 배정 기준: 학생의 희망에 따라 배정하되 신청인원이 기준정원의 120% 이상일 경우에는 120% 이상에서 학과 자율로 결정 (단, 스쿨의 전공 배정은 학생의 희망에 따라 배정함)

5. 전공별 학위명

학위종별	해당학과(전공)	
학사학위	문학사	인문학부(국어국문학전공, 철학전공, 사학전공), 영어영문학과, 중국학과, 일본학과, 러시아학과, 심리학과, 사회학과, 사회복지학부(사회복지학전공, 노인복지학전공), 언론방송융합미디어전공, 디지털미디어콘텐츠전공, 광고홍보학과, 청소년학전공, 디지털인문예술전공
	법학사	법학과
	행정학사	정치행정학과
	경제학사	경제학과
	경영학사	경영학과, 금융재무학과
	이학사	화학과, 생명과학과, 바이오메디컬학과, 환경생명공학과, 식품영양학과, 청각학전공, 언어병리학전공
	공학사	글로벌학부(정보법과학전공), 반도체전공, 디스플레이전공, 빅데이터전공, 콘텐츠IT전공, 스마트IoT전공, 융합신소재공학전공
	체육학사	체육학과
	의학사	의학과
	간호학사	간호학과
	국제학사	글로벌학부(글로벌비즈니스전공, 문화산업전공, 한국학전공)
	통번역학사	글로벌학부(한중통번역전공)
	국제통상학사	한중비즈니스전공
	공공인재학사	공공인재융합전공
	헬스케어학사	건강돌봄디자인전공
	융합관광경영학사	융합관광경영전공
	융합이학사	데이터테크전공, 의약신소재전공, 임상의학통계전공, 디지털금융정보전공
	융합학사	사회혁신경영융합전공
	글로벌협력학사	글로벌협력전공
	융합인문학사	글로벌융합인문학전공
마케팅커뮤니케이션테크놀로지융합학사	마케팅커뮤니케이션테크놀로지융합전공	
인터랙션디자인학사	인터랙션디자인전공	
일송교양학사	자유교양전공	
인공지능융합학사	인공지능융합학부(SI의료융합전공, SI로봇융합전공, SI기술경영융합전공)	
기후변화융합학사	기후변화융합전공	
범죄수사학사	SI범죄수사융합전공	

XI. 학사안내

교통

■ 통학버스

1. 등·하교 노선 안내

가. 등교

구리 출발 ⇨ 대학 도착	구리시청 건너편 (버스정류장)	1교시 07:00	구리 전자랜드 (전자랜드 버스정류장)	1교시 07:10
	미금농협 (도농지점 앞)	1교시 07:15	대학교	1교시 08:30~40
종합운동장 출발 ⇨ 대학 도착	종합운동장 내 주차장 (야구장 횡단보도)	1교시 07:00	상일초교 건너편	1교시 07:25
			대학교	1교시 08:30~40
천호 출발 ⇨ 대학 도착	천호역 6번 출구	1교시 07:00	명일역 3번 출구	1교시 07:11
	상일동역 4번 출구	1교시 07:17	대학교	
	길동역 2번 출구	1교시 07:05	고덕역 4번 출구	1교시 07:14
	상일초교 건너편	1교시 07:24	1교시 08:30~40	

나. 하교

강변역 또는 구리역 방면	출발시간	경유지	도착지
	13:10	강변역	구리역
	16:10	구리역	강변역
	18:10	강변역	구리역
		상일초교 → 상일동역 → 고덕역 → 명일역 → 길동역 → 천호역	

2. 통학버스 요금

총전금액(단위)	1회 운행요금	마일리지 적립 포인트
200,000원	6,500원	10%
150,000원		5%
100,000원		2%
50,000원		1%

3. 관련 문의: 통학버스사무실 ☎ 033-248-3963, 033-241-0059

■ 대중교통

※ 배차간격과 운행시간은 터미널 및 기차역 사정에 따라 달라질 수 있습니다.

1. 시외버스

서울 ⇨ 춘천	승차	배차간격	운행시간 (첫차~막차)	소요시간
	동서울터미널(강변역)	10 ~ 15분 간격	06:15 ~ 23:20	1시간 10분
	강남(센트럴시티터미널)	40 ~ 60분 간격	06:50 ~ 21:00	1시간 30분
	잠실역	40 ~ 50분 간격	07:20 ~ 21:00	1시간 10분
성남 ⇨ 춘천	승차	배차간격	운행시간 (첫차~막차)	소요시간
	성남시외버스터미널(아탑)	60분 간격	07:10 ~ 19:35	1시간 20분

2. 경춘선 전철

서울(상봉, 용산) ⇨ 춘천역(한림대역)	구분	첫차	막차	소요시간	
	전철	서울(상봉) → 춘천역(한림대역)	05:10	23:16	1시간 20분
	ITX 급행전철	서울(용산) → 춘천역(한림대역)	06:00	22:48	1시간 20분(용산) 1시간(청량리)

※ 문의: 한국철도공사 ☎ 1544-7788

3. 시내버스

춘천역(한림대역) ⇨ 한림대학교 시내버스	승하차 위치	버스 노선번호
	한림대학교 정문 앞	12번, 300번

4. 참고사항

- 가. 대중교통(시외버스, 전철) 시간은 2021년 5월 기준이며, 일부 내용이 변경될 수 있으므로 해당 홈페이지를 참조하여 주시기 바랍니다.
- 나. 본교에서 학기 중 운행하는 무료시내셔틀버스(시외버스터미널, 한림대역)를 이용하면 시외버스와 전철이용이 편리합니다.
- 다. 학기 중 춘천시내 무료셔틀버스는 학생의 수요에 따라 운행대수가 조정될 수 있습니다.

교내 연락처

1. 주요 민원부서 (033-248-내선번호)

담당업무	부서명	내선번호
전과, 복수전공, 수업 등 학사안내	교무팀	1013~1015
등록금 수납, 환불, 납부영수증 안내	재무팀	1181~1184
휴학, 복학, 장학금, 학자금대출 안내	학생지원팀	1062~1065, 1070
학생생활관(기숙사) 안내	학생생활관	033-259-4701~3
통학버스 안내	통학버스 사무실	3963

2. 단과대학 교학팀 (033-248-내선번호)

구분	내선번호
인문대학 교학팀	1501
사회과학대학 교학팀	1701
경영대학 교학팀	1801
자연과학대학 교학팀	2001
소프트웨어융합대학 교학팀	2301
의과대학 교학팀	2503
간호대학 교학팀	2710
글로벌융합대학 교학팀	2481~2482
통합 스쿨 교학팀	3550, 3555

3. 스쿨, 학과(부) 행정실 (033-248-내선번호)

대학, 스쿨	학과(부), 전공	내선번호	
인문대학	국어국문학	1510	
	인문학부	철학	1550
		사학	1570
		영어영문학과	1530
		중국학과	1590
		일본학과	1610
	러시아학과	1630	
사회과학대학	심리학과	1720	
	사회학과	1740	
	사회복지학부	1760	
	정치행정학과	1780	
	광고홍보학과	1949	
	법학과	1950	
	경제학과	1810	
	경영대학	경영학과	1830
	금융재무학과	1850	
자연과학대학	화학과	2070	
	생명과학과	2090	
	바이오메디컬학과	2110	
	환경생명공학과	2150	
	식품영양학과	2130	
	언어청각학부	2210	
	체육학과	2250	
	소프트웨어융합대학	빅데이터, 콘텐츠IT, 스마트IoT	2301
의과대학	의예과	2503	
간호대학	간호학과	2710	
글로벌융합대학	글로벌학부	1881	
	인공지능융합학부 (SI의료융합, SI로봇융합, SI기술경영융합)	2482	
미디어스쿨	언론방송융합미디어, 디지털미디어콘텐츠	3556~3558	
데이터과학 융합스쿨	데이터테크, 임상의학통계, 디지털금융정보	3551~3552	
나노융합스쿨	반도체, 디스플레이	3554	
미래융합스쿨	디지털인문예술, 글로벌협력, 융합관광경영, 의약신소재, 융합신소재공학	3553, 3559	

CAMPUS MAP



- | | | |
|-------------------------|-------------|------------------------------|
| 1 공학관 | 2 대학본부-인문1관 | 3 의학관 |
| 4 인문2관 | 5 대학본부별관 | 6 실험동물센터 |
| 7 자연과학관 | 8 생명과학관 | 9 Campus Life Center |
| 10 사회·경영1관 | 11 일송아트홀 | 12 창업보육센터 |
| 13 사회·경영2관 | 14 국제관 | 15 국제회의관 |
| 16 기초교육관 | 17 일송창의비전관 | 18 한림레크리에이션센터 |
| 19 학군단 | 20 실내테니스장 | 21 한림중개과대학연구원 |
| 22 산학협력관 | 23 도헌글로벌스쿨 | 24 학생생활관 1관 |
| 25 학생생활관 2관 | 26 학생생활관 3관 | 27 학생생활관 4관 |
| 28 학생생활관 5관 | 29 학생생활관 6관 | 30 학생생활관 7관 |
| 31 학생생활관 8관 | 32 체육 기자재실 | 33 H Stadium(골프장, 테니스장, 농구장) |
| 34 ILSONG Stadium | 35 씨름장 | 36 온실 |
| 37 한림대학교 춘천성심병원(주차타워포함) | | |

CAMPUS LIFE at HALLYM



www.hallym.ac.kr
t. 033. 248.1302~1316, 1318
f. 033. 255. 7171
e. admission@hallym.ac.kr

강원도 춘천시 한림대학길1 대학본부 1층 입학상담센터

