

2024

한림대학교 정시 모집요강

한림대에서 네 꿈을 펼쳐봐!

CONTENTS

I. 전형요약 및 주요 사항	10
II. 모집단위·전공(입학정원)	12
III. 전형별 모집인원	13
IV. 원서접수 및 전형일정, 합격자 발표 및 등록 안내	14
V. 세부 전형별 안내	
일반전형	17
정원의외 농어촌학생전형	21
정원의외 특성화고교출신자전형	26
VI. 제출서류 안내사항	29
VII-1. 수능 반영방법	33
VII-2. 학교생활기록부 교과성적 반영방법	35
VII-3. 체육학과 실기고사	38
VIII. 지원자 유의사항	40
IX. 등록포기 및 환불 안내	42
X. 전형료	43
XI. 학사안내	
신입생 장학금	45
기숙사	48
소속변경(전과), 복수전공, 교직과정, 전공선택, 전공별 학위명	49
교통	52
국제 교류 프로그램	53
교내 연락처	54

THE NEW



융합교육
복수전공
소속변경
한림대는
모두 OK!

HALLYM!

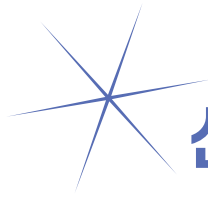

선진인재를 양성하는 글로벌 일류대학



세계가 인정한, 지역과 함께 성장하는 한림

한림대학교가 그동안 '학생 중심 교육, 글로벌 연구 선도, 지역사회와의 상생'으로 일군 주요 성과들을 한눈에 정리해 소개합니다.

2023 QS 세계대학평가



2023 THE 세계대학평가



재정지원사업

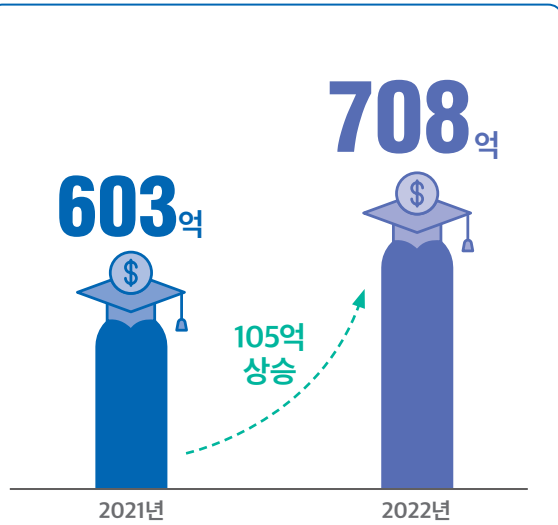

2022년 주요사업

- 3단계 산학협력 선도대학 육성사업(LINC3.0) (2022학년도 연차평가 최우수 등급 획득)
- 대학혁신지원사업
- 선도연구센터지원사업(RLRC)
- 의료인공지능 융합인재양성사업
- 인문한국 지원사업(HK+2유형)
- 고교교육 기여대학지원사업
- 기초연구실지원사업
- 인문사회연구소 지원사업
- 소프트웨어중심대학
- 대학중점연구소 지원사업
- 4단계 BK21 사업

한림대에서
배워봐!

반도체·디스플레이스쿨

School of Semiconductor Display Technology

반도체·디스플레이 분야를 이끌어 갈 실무형 융합 인재 양성

반도체·디스플레이 산업은 대한민국이 세계를 선도하는 국가 핵심 산업으로, 높은 성장률에 따라 대규모 신규 산업기술인력을 필요로 하는 분야입니다. 반도체·디스플레이스쿨은 21세기의 최첨단 나노기술을 이끌어갈 핵심 분야인 반도체전공 및 디스플레이전공으로 구성되어 있으며, 나노기술을 기반으로 반도체·디스플레이 분야를 선도할 21세기 융합형 전문 인력을 양성합니다.

졸업 후 진로

졸업 후 국가 핵심 산업인 반도체산업, 디스플레이산업, 공정·장비산업, 소재·부품산업 등 매우 다양한 분야에 진출할 수 있습니다. 또한 대학원 진학은 물론 국공립연구소나 산업 관련 정부기관에서도 일할 수 있도록 지도하고 있습니다. 창업을 통한 기업가로의 꿈도 실현할 수 있습니다.

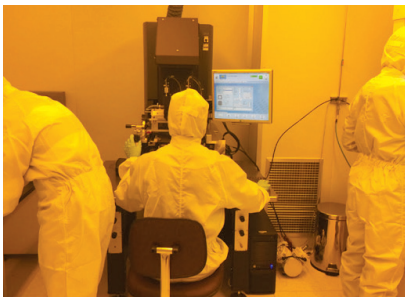
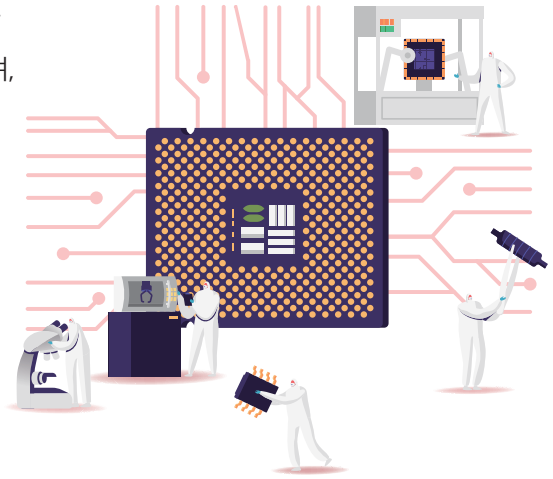

한림대에서 배워봐!

융합과학수사학과

Department of Forensic Information Science and Technology



SI 데이터 활용을 통한 첨단과학수사 인재 양성

2015년 국내 유일의 영어강의 기반 디지털 포렌식 전문가 양성과정을 위해 정보법과학전공을 창설하고 디지털 포렌식 분야 졸업생을 배출해온 글로벌융합대학은 전 세계적인 범죄심리, CSI, 디지털포렌식 등 경찰 과학수사 분야의 수요 증가에 따라 2021년부터 융합전공으로서 경찰과학수사융합전공을 운영해왔습니다. 2023년에는 이를 통해 축적된 성공사례를 기반으로 융합과학수사학과를 새롭게 설립하였습니다. 2024학년도부터 40명을 선발하여 SI로 급변하는 사회에서 발생하는 융복합적 문제에 대처하고, SI 데이터 활용을 통하여 첨단과학수사 발전을 선도할 수 있는 인재를 양성하고자 합니다.

졸업 후 진로

융합과학수사학과 졸업생은 IT기술과 더불어 과학수사 등 사실조사와 대응, 정책적인 문제 해결능력을 갖추고, 정부기관과 국제기구는 물론, 디지털포렌식 전문기업과 로펌, 기업 감사직, IT기업 정보보안 및 개인정보보호 업무 등 다양한 직종과 기관, 기업으로의 진출이 가능합니다. 상당수의 졸업생은 대학원에 진학하여 보다 전문화된 진로 및 연구직을 추구합니다.



한림대에서
누려봐!

복수전공 필수, 소속변경 자유

● 복수전공 필수화

소속 학과 또는 전공 이외에 타 학과 학점을 이수하면
주전공과 복수전공이 병행 표기된 학위를 취득할 수 있습니다.

● 소속변경 자유화

입학 시 모집단위에서 다른 모집단위로 소속을
변경할 수 있으며, 신청은 2학년부터 가능합니다.



2023년 2학기
복수전공 합격률

100%

568명 지원, 전원 합격



2023년 2학기
소속변경 합격률

93.9%

147명 지원 **138**명 합격

* 횟수 및 성적 제한 없음(단, 의과대학·간호대학 제외)



맞춤형 프로그램, 다양한 장학금 혜택

● 학생 중심의 교육 프로그램

한림대학교는 학생 개개인의 성취를 지원하는 학생 중심 교육과정을 운영하고 있습니다. 학생이 지식과 정보를 공유하는 멘토링 교육과 상담을 통해 학습력을 향상시키는 컨설팅 프로그램을 운영합니다.

● 진로취업 교육 프로그램

한림대학교는 학생들의 학년별·단계별·전공별 맞춤 진로취업 교육을 통해 성장 단계별로 체계화된 진로 목표 설정과 취업 역량을 지원합니다. 공공기관 채용에 대비한 NCS 교육, 글로벌 취업 교육, 학과(전공) 맞춤형 진로취업프로그램 등으로 희망진로 분야별 진로 및 취업을 지원합니다.

● 세계화에 발맞춘 글로벌 프로그램

한림대학교는 세계화 시대에 발맞춘 미래형 인재를 양성하기 위해 최선의 지원을 아끼지 않습니다. 학생들은 해외 현지교육, 교환학생, 해외연수 등 한림대와 교류협정을 맺은 해외 대학에서 현지의 지식과 문화를 경험할 수 있습니다.

● 꿈을 위한 지원, 장학제도

한림대학교는 학생들을 위하여 국내 최상위권 수준의 장학금을 지원하고 있습니다. 한림인들이 금전적인 제약에서 벗어나 학업에 집중하도록 지원하고 있습니다.



재학생 1인당 장학금

(단위: 천원)

* 2022년 대학알리미 기준

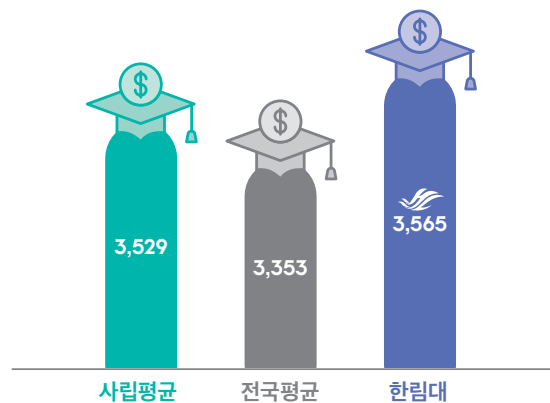

I. 전형요약 및 주요 사항

1. 정시모집 개요

수능위주
일반전형 **340**명

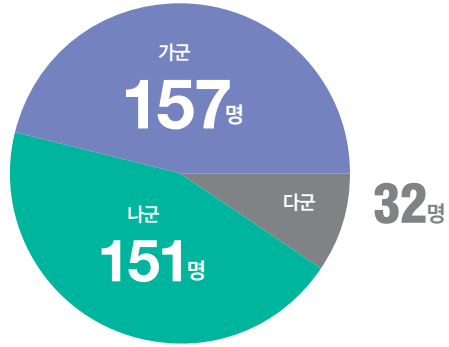

실기위주
일반전형 **27**명



2. 전형요소 및 반영비율

수능 위주	수능 100%	
실기 위주	수능 40%	실기 60%
학생부 교과	학생부 100%	

3. 전형유형별 자격기준

전형유형	일반고	특수목적고	자율고	검정고시	특성학교	국외고
수능위주, 일반전형	○	○	○	○	○	○
실기위주(체육학과), 농어촌학생전형	○	X	○	X	○	X
학생부교과, 특성학교교출신자전형	X	X	X	X	○	X

※ 위 내용은 전형별 지원자격에 대한 주요사항을 요약한 것으로 모집요강의 전형별 지원자격에 대한 세부사항을 반드시 확인하여야 합니다.

※ 농어촌학생전형 및 특성학교교출신자전형은 수시모집 해당전형에서 미충원 인원 발생 시 선발합니다.

4. 수능 최저학력기준

※ 수능 최저학력기준: 없음

5. 모집단위 및 모집인원 변경

2024학년도			2023학년도		
단과대학, 스쿨	모집단위 (학과, 전공)	모집 인원	단과대학, 스쿨	모집단위 (학과, 전공)	모집 인원
글로벌융합대학	글로벌학부 (글로벌비즈니스전공)	29	글로벌융합대학	글로벌학부 (글로벌비즈니스전공) (정보법과학전공)	29
	융합과학수사학과	40			
반도체·디스플레이스쿨	반도체·디스플레이스쿨 (반도체전공) (디스플레이전공)	65	나노융합스쿨	나노융합스쿨 (반도체전공) (디스플레이전공)	51
미래융합스쿨	미래융합스쿨 (디지털인문예술전공) (융합관광경영전공) (의약신소재전공) (융합신소재공학전공)	45	미래융합스쿨	미래융합스쿨 (디지털인문예술전공) (글로벌협력전공) (융합관광경영전공) (의약신소재전공) (융합신소재공학전공)	45

※ 2023학년도 편제 개편에 따라 모집단위 및 모집인원 변경

II. 모집단위·전공(입학정원)

대학/스쿨	모집단위	학과/(전공)	입학정원 (정원내)
인문대학	인문학부	(국어국문학, 철학 교직 , 사학)	110
	영어영문학과		38
	중국학과		39
	일본학과		35
	러시아학과		33
사회과학 대학	심리학과 교직		39
	사회학과		39
	사회복지학부	(사회복지학, 노인복지학)	59
	정치행정학과		38
	광고홍보학과		37
	법학과		60
	경제학과		52
경영대학		(경영, 금융재무)	157
자연과학 대학	화학과		33
	생명과학과		43
	바이오메디컬학과		47
	환경생명공학과		38
	식품영양학과 교직		47
	언어청각학부	(언어병리학, 청각학)	65
	체육학과		50
정보과학 대학	소프트웨어학부	(빅데이터, 콘텐츠IT, 스마트IoT)	172
	인공지능융합학부	(SI의료융합, SI로봇융합, SI기술경영융합)	90
	데이터사이언스학부	(데이터테크, 임상의학통계, 디지털금융정보)	60
의과대학	의예과		76
간호대학	간호학과 교직		105
글로벌 융합대학	글로벌학부	(글로벌비즈니스)	29
	융합과학수사학과		40
미디어스쿨		(언론방송융합미디어, 디지털미디어콘텐츠)	84
반도체·디스플레이스쿨		(반도체, 디스플레이)	65
미래융합스쿨		(디지털인문예술, 융합관광경영, 의약신소재, 융합신소재공학)	45
합계			1,825

※ **교직** 표시된 모집단위는 정원의 10% 내에서 교직이수 가능. 49페이지 참조

※ 학사안내[소속변경(전과), 복수전공, 교직과정, 전공 선택 등] 49페이지 참조

※ 의예과: 교육부 지정 한국의학교육평가원의 의학교육평가인증에서 '인증' 획득(인증기간: 2023. 3. ~ 2027. 2.)

※ 간호학과: 교육부 지정 한국간호교육평가원의 간호교육인증평가에서 '인증' 획득(인증기간: 2020. 7. ~ 2025. 6.)

※ 글로벌학부의 모든 전공수업은 영어로 진행

III. 전형별 모집인원

※ 수시 등록 상황에 따라 모집인원은 변동될 수 있습니다.

▶ 홈페이지 공지사항을 참고해 주세요!!

단과대학, 스쿨	모집단위 (학과, 전공)	입학 정원	정원내			정원외 농어촌, 특성화
			일반전형			
			가군	나군	다군	
인문대학	인문학부(국어국문학, 철학 교직 , 사학)	110	23	-	-	수시 모집 이월 인원
	영어영문학과	38	-	-	9	
	중국학과	39	7	-	-	
	일본학과	35	-	-	8	
	러시아학과	33	8	-	-	
사회과학 대학	심리학과 교직	39	11	-	-	
	사회학과	39	-	9	-	
	사회복지학부(사회복지학, 노인복지학)	59	6	-	-	
	정치행정학과	38	-	8	-	
	광고홍보학과	37	-	0	-	
	법학과	60	-	13	-	
	경제학과	52	-	0	-	
경영대학	경영대학(경영, 금융재무)	157	20	-	-	
자연과학 대학	화학과	33	-	-	0	
	생명과학과	43	7	-	-	
	바이오메디컬학과	47	6	-	-	
	환경생명공학과	38	-	-	5	
	식품영양학과 교직	47	6	-	-	
	언어청각학부(언어병리학, 청각학)	65	15	-	-	
	체육학과	50	-	27	-	
정보과학 대학	소프트웨어학부(빅데이터, 콘텐츠IT, 스마트IoT)	172	29	-	-	
	인공지능융합학부(AI의료융합, AI로봇융합, AI기술경영융합)	90	-	18	-	
	데이터사이언스학부(데이터테크, 임상의학통계, 디지털금융정보)	60	-	11	-	
의과대학	의예과	76	-	37	-	
간호대학	간호학과 교직	105	-	40	-	
글로벌 융합대학	글로벌학부(글로벌비즈니스)	29	-	-	0	
	융합과학수사학과	40	7	-	-	
미디어스쿨(언론방송융합미디어, 디지털미디어콘텐츠)	84	-	15	-		
반도체·디스플레이스쿨(반도체, 디스플레이)	65	12	-	-		
미래융합스쿨(디지털인문예술, 융합관광경영, 의약신소재, 융합신소재공학)	45	-	-	10		
합계		1,825	157	178	32	X

※ **교직** 표시된 모집단위는 정원의 10% 내에서 교직이수 가능. 49페이지 참조

※ '0' 표기: 수시 미충원 인원 발생 시 이월하여 해당 군으로 모집, 광고홍보학과(나군), 경제학과(나군), 화학과(다군), 글로벌학부(다군)

※ 정원의 전형은 수시모집 해당 전형의 미충원 인원을 정시모집으로 이월하여 해당 모집단위에서 선발

IV. 원서접수 및 전형일정, 합격자 발표 및 등록 안내

1. 원서접수 주요사항

가. 접수일정

접수일정	접수방법	비고
2024. 1. 3.(수) 09:00 ~ 2024. 1. 6.(토) 20:00	인터넷 접수	별도 원서교부 및 방문접수 없음

나. 접수사이트

접수기관	전화번호
유웨이어플라이 www.uwayapply.com 한림대학교 입학안내 홈페이지 admission.hallym.ac.kr	유웨이어플라이 1588-8988 입학상담센터 ☎ 033-248-1302~1316

2. 원서접수 방법 및 유의사항

접수절차	유의사항
원서접수 사이트 접속	<ul style="list-style-type: none"> 원서접수 사이트: www.uwayapply.com(유웨이어플라이 직접 접속) 본교 입학안내 홈페이지: admission.hallym.ac.kr → 원서접수 사이트 접속
회원가입 및 로그인	반드시 지원자 본인 명의로 회원가입
대학선택	접수대학 리스트 중 '한림대학교' 선택
모집요강 및 원서접수 유의사항 확인 및 동의	2024학년도 정시모집요강 및 원서접수 유의사항 확인
원서작성 (지원내용 입력)	<ul style="list-style-type: none"> 사진은 최근 3개월 이내 촬영된 증명사진 파일(jpg, gif 형식)을 업로드 해야함 ※ 사진이 본인이 아닌 경우, 상반신이 보이지 않는 경우, 신원확인이 어려운 사진일 경우 부정행위 및 부적격자로 처리하여 전형대상에서 제외될 수 있음 원서작성 시 기재(입력)사항의 누락, 입력오류 등에 따른 불이익과 연락처 오기 또는 변경으로 연락이 두절되어 발생하는 불이익에 대한 모든 책임은 지원자 본인에게 있음 ※ 지원자의 연락처(주소, 연락처, 추가 연락처)는 전형기간 중 사용되므로 변경된 경우 입학상담센터에 즉시 통보해야 함(☎ 033-248-1302~1316) 원서작성 시 전형유형과 모집단위를 정확하게 입력해야 하며 성명, 주민등록번호는 주민등록등본에 기재된 내용과 같아야 함
원서작성 내용 최종 확인	<ul style="list-style-type: none"> 전형료 결제 전 반드시 최종작성 내용 확인 전형료 결제 후 지원 사항(전형유형, 모집단위 등) 수정 불가
전형료 결제	<ul style="list-style-type: none"> 전형료 결제 후 원서접수 취소, 환불 불가 전형료 결제 후 수험번호 부여 → 접수완료
접수완료	<ul style="list-style-type: none"> 수험번호 확인 및 수험표 출력 수험표는 출력하여 본인이 보관, 체육학과는 실기고사 일에 신분증과 함께 지참하여 참여
서류제출 (대상자)	<ul style="list-style-type: none"> 서류제출 대상자는 발송용 봉투표지 출력 후 제출서류를 준비하여 기한 내 제출 - 제출기한: 2024. 1. 3.(수) 09:00 ~ 2024. 1. 8.(월) 17:00까지 - 제출방법: 등기우편 또는 본교 입학상담센터 방문 제출 ※ 등기우편: 2024. 1. 8.(월) 발송 소인까지 인정 제출서류 도착여부 조회: 2024. 1. 11.(목) ~ 1. 12.(금) ※ 원서접수사이트에서 조회 가능

3. 전형일정

구분		일정	
원서접수		2024. 1. 3.(수) 09:00 ~ 2024. 1. 6.(토) 20:00	
서류제출	일반전형 농어촌학생전형 특성화고교출신자전형	2024. 1. 3.(수) 09:00 ~ 2024. 1. 8.(월) 17:00 등기우편 제출: 1. 8.(월) 발송 소인까지 인정	
제출서류 도착 확인		2024. 1. 11.(목) ~ 1. 12.(금)	
체육학과	실기고사 일정 공지	2024. 1. 17.(수) 16:00	
	실기고사 일정	2024. 1. 20.(토)	
합격자 발표		2024. 2. 2.(금) 16:00	
등록금 납부		2024. 2. 7.(수) 09:00 ~ 2. 13.(화) 16:00	
총원 합격 발표 · 등록	1차	홈페이지 공지	2024. 2. 13.(화) 20:00
		등록금 납부	2024. 2. 13.(화) 20:00 ~ 2. 15.(목) 14:00
	2차	개별 전화 통보	2024. 2. 15.(목) 18:00 이후
		등록금 납부	2024. 2. 15.(목) 18:00 ~ 2. 16.(금) 14:00
	3차	개별 전화 통보	2024. 2. 16.(금) 16:00 이후
		등록금 납부	2024. 2. 16.(금) 16:00 ~ 2. 18.(일) 14:00
	4차	개별 전화 통보	2024. 2. 18.(일) 16:00 이후
		등록금 납부	2024. 2. 18.(일) 16:00 ~ 2. 19.(월) 14:00
	5차	개별 전화 통보	2024. 2. 19.(월) 16:00 이후
		등록금 납부	2024. 2. 19.(월) 16:00 ~ 2. 20.(화) 14:00
	최종	개별 전화 통보	2024. 2. 20.(화) 15:00 ~ 18:00
		등록금 납부	2024. 2. 20.(화) 15:00 ~ 2. 21.(수) 16:00

※ 서류제출 대상자의 서류 입력·제출이 기한 내에 되지 않을 경우, 전형대상에서 제외될 수 있음

※ 서류 방문제출 시간: 평일 10:00~17:00, 주말·공휴일 11:00~17:00

4. 합격자 발표 및 등록

※ 합격자 발표, 합격증, 등록금 납부통지서는 개별 통보·발송하지 않고 입학안내 홈페이지(admission.hallym.ac.kr)에서 본인이 확인·미확인으로 인한 합격 취소 등 불이익은 수험생 본인의 책임임

가. 합격자 발표

대상	일정	발표
전 모집단위	2024. 2. 2.(금) 16:00	한림대학교 입학안내 홈페이지(admission.hallym.ac.kr)

나. 등록금 납부

일정	납부방법
2024. 2. 7.(수) 09:00 ~ 2. 13.(화) 16:00	은행 방문납부, 인터넷뱅킹, 폰뱅킹, ATM 계좌이체

다. 유의사항

- 합격자는 지정 기간 내에 등록금을 납부하여야 하며, 지정 기간 내에 이를 납부하지 않으면 합격이 취소됨
- 정시모집에 복수로 합격한 자는 등록기간 내에 1개 대학에만 등록하여야 하며, 이를 위반하고 다수의 대학에 등록금을 납부한 자는 위반자로 처리하여 합격 또는 입학이 취소함
- 동점자가 발생할 경우, 본교에서 정한 동점자 처리기준에 따라 선발함

- 4) 예비후보의 순위는 합격자 발표 시 일괄 발표함
- 5) 학업능력이 대학수학능력에 크게 부족하다고 판단되는 자(입학전형관리위원회에서 별도로 정함)는 해당 모집단위의 모집인원에 미달 되더라도 합격자를 선발하지 않을 수 있음
- 6) 본교의 모집단위 및 전공 명칭과 모집인원은 2024학년도 편제 및 정원조정에 따라 변경될 수 있으며, 정시모집에 합격하여 등록한 학생은 변경된 편제에 따라야 함

5. 총원합격자 발표 및 등록

※ 합격자 발표, 합격증, 등록금 납부통지서는 개별 통보·발송하지 않고 입학안내 홈페이지(admission.hallym.ac.kr)에서 본인이 확인. 미확인으로 인한 합격 취소 등 불이익은 수험생 본인의 책임임

가. 일정

구분		일정	
총원합격 발표·등록	1차	홈페이지 공지	2024. 2. 13.(화) 20:00
		등록금 납부	2024. 2. 13.(화) 20:00 ~ 2. 15.(목) 14:00
	2차	개별 전화 통보	2024. 2. 15.(목) 18:00 이후
		등록금 납부	2024. 2. 15.(목) 18:00 ~ 2. 16.(금) 14:00
	3차	개별 전화 통보	2024. 2. 16.(금) 16:00 이후
		등록금 납부	2024. 2. 16.(금) 16:00 ~ 2. 18.(일) 14:00
	4차	개별 전화 통보	2024. 2. 18.(일) 16:00 이후
		등록금 납부	2024. 2. 18.(일) 16:00 ~ 2. 19.(월) 14:00
	5차	개별 전화 통보	2024. 2. 19.(월) 16:00 이후
		등록금 납부	2024. 2. 19.(월) 16:00 ~ 2. 20.(화) 14:00
	최종	개별 전화통보	2024. 2. 20.(화) 15:00 ~ 18:00
		등록금 납부	2024. 2. 20.(화) 15:00 ~ 2. 21.(수) 16:00

나. 유의사항

- 1) 총원합격자는 지정 기간 내에 등록금을 납부하여야 하며, 지정 기간 내에 이를 납부하지 않으면 합격이 취소됨
- 2) 지정된 등록기간 내에 등록금을 납부하지 않은 자는 등록포기로 간주함. 단, 수시모집 합격자(최초합격자 및 총원합격자)는 정시모집과 추가모집에 지원할 수 없으며, 이를 위반한 경우 합격 및 입학은 취소함
- 3) 최초합격자의 등록마감 후 등록포기로 인한 결원은 모집단위별 예비순위에 따라 성적순으로 총원합격자를 선발함
- 4) 수험생은 총원합격 발표기간 중 항상 연락 가능하도록 해야 하며, 입학원서 작성 시 연락처(본인 휴대폰, 자택, 추가 연락처, 출신고교 전화번호)를 빠짐없이 정확히 모두 기재해야 함
- 5) 총원합격자에 대한 개별 유선통보 시 대학의 노력(연락처별 각 2회 통화시도)에도 불구하고 연락이 안 되어 총원 합격 사실 통지가 불가능한 경우 불합격 처리하며 추후 어떠한 사유로도 이의를 제기할 수 없음
- 6) 학업능력이 대학수학능력에 크게 부족하다고 판단되는 자(입학전형관리위원회에서 별도로 정함)는 해당 모집단위의 모집인원에 미달되더라도 합격자를 선발하지 않을 수 있음
- 7) 최종 총원합격자 등록 마감 후 발생한 미총원인원은 추가모집으로 이월하여 모집함을 원칙으로 함
- 8) 본교의 모집단위 및 전공 명칭과 모집인원은 2024학년도 편제 및 정원조정에 따라 변경될 수 있으며, 정시모집에 합격하여 등록한 학생은 변경된 편제에 따라야 함

V. 세부 전형별 안내

● 일반전형 ●

1. 모집단위 및 모집인원: 367명

※ 수시모집 미충원에 따른 이월인원 발생 시 모집인원 변동될 수 있으며, 변동 시 홈페이지에 공지함

단과대학, 스쿨	모집단위 (학과, 전공)	입학 정원	정원내		
			일반전형		
			가군	나군	다군
인문대학	인문학부(국어국문학, 철학 교직 , 사학)	110	23	-	-
	영어영문학과	38	-	-	9
	중국학과	39	7	-	-
	일본학과	35	-	-	8
	러시아학과	33	8	-	-
사회과학대학	심리학과 교직	39	11	-	-
	사회학과	39	-	9	-
	사회복지학부(사회복지학, 노인복지학)	59	6	-	-
	정치행정학과	38	-	8	-
	광고홍보학과	37	-	0	-
	법학과	60	-	13	-
경영대학	경제학과	52	-	0	-
	경영대학(경영, 금융재무)	157	20	-	-
자연과학대학	화학과	33	-	-	0
	생명과학과	43	7	-	-
	바이오메디컬학과	47	6	-	-
	환경생명공학과	38	-	-	5
	식품영양학과 교직	47	6	-	-
	언어청각학부(언어병리학, 청각학)	65	15	-	-
	체육학과	50	-	27	-
정보과학대학	소프트웨어학부(빅데이터, 콘텐츠IT, 스마트IoT)	172	29	-	-
	인공지능융합학부(AI의료융합, AI로봇융합, AI기술경영융합)	90	-	18	-
	데이터사이언스학부(데이터테크, 임상의학통계, 디지털금융정보)	60	-	11	-
의과대학	의예과	76	-	37	-
간호대학	간호학과 교직	105	-	40	-
글로벌 융합대학	글로벌학부(글로벌비즈니스)	29	-	-	0
	융합과학수사학과	40	7	-	-
미디어스쿨(언론방송융합미디어, 디지털미디어콘텐츠)		84	-	15	-
반도체·디스플레이스쿨(반도체, 디스플레이)		65	12	-	-
미래융합스쿨(디지털인문예술, 융합관광경영, 의약신소재, 융합신소재공학)		45	-	-	10
합계		1,825	157	178	32

※ **교직** 표시된 모집단위는 정원의 10% 내에서 교직이수 가능. 49페이지 참조

※ '0' 표기: 수시 미충원 인원 발생 시 이월하여 해당 군으로 모집, 광고홍보학과(나군), 경제학과(나군), 화학과(다군), 글로벌학부(다군)

2. 지원 자격

- ▶ 국내외 정규 고등학교 졸업(예정)자 또는 법령에 의하여 이와 동등 이상의 학력이 있다고 인정된 자로서, 2024학년도 대학수학능력시험에서 모집단위별 반영 영역에 응시한 자

구분	일반고	특수목적고	자율고	검정고시	특성화고	국외고
자격 여부	○	○	○	○	○	○

3. 수능 최저학력기준: 없음

4. 전형방법

가. 전형방식: 일괄합산

- ▶ 모집단위별로 모집인원만큼 아래의 기준에 따라 성적 산출·반영하여 선발

나. 반영비율 및 배점

모집단위	구분	수능성적	실기성적	계
전체학과 (체육학과 제외)	비율	100%	-	100%
	배점	1,000점	-	1,000점
체육학과	비율	40%	60%	100%
	배점	400점	600점	1,000점

※ 수능 반영방법 33페이지 참조

※ 체육학과 실기고사 38페이지 참조

5. 선발원칙

- ▶ 일괄합산을 통해 전형총점 순으로 합격자를 선발함
- ▶ 예비순위는 합격자 발표 시 함께 공지(단, 아래의 불합격 처리대상자 및 예비순위 미부여자는 예비순위 없이 불합격)
- ▶ 불합격 처리대상자 및 예비순위 미부여자: 아래 사항 중 하나에 해당하는 자
 - 지원 자격 부적격자, 제출서류 미제출자, 학업능력이 대학수학능력에 크게 부족하다고 판단되는 자 (입학전형관리위원회에서 별도로 정함)
 - 해당 모집단위의 대학수학능력시험 반영영역 수만큼 미응시한 자 또는 필수 영역에 미응시한 자

필수 반영영역 수	2개 영역	3개 영역	4개 영역
해당 모집단위	전체학과 (의예과, 간호학과 제외)	간호학과	의예과

- 전체학과: 한국사에 미응시한 자
- 의예과: 국어, 영어, 수학(미적분 또는 기하), 과학탐구(2과목) 중 하나라도 미응시한 자
- 간호학과: 영어, 수학 중 하나라도 미응시한 자
- 체육학과: 실기고사에 한 종목 이상 불참, 결시 또는 부정행위자
- 글로벌학부: 영어에 미응시한 자
- ▶ 총원합격자 선발
 - 최초합격자 등록 마감 후 등록 포기로 인한 결원 발생 시 모집단위별 예비순위에 따라 성적순으로 선발

6. 전형일정

구분		일정
원서접수		2024. 1. 3.(수) 09:00 ~ 2024. 1. 6.(토) 20:00
서류제출(해당자)		2024. 1. 3.(수) 09:00 ~ 2024. 1. 8.(월) 17:00 등기우편 제출: 1. 8.(월) 발송 소인까지 인정
제출서류 도착 확인		2024. 1. 11.(목) ~ 1. 12.(금)
체육학과	실기고사 일정 공지	2024. 1. 17.(수) 16:00
	실기고사 일정	2024. 1. 20.(토)
합격자 발표		2024. 2. 2.(금) 16:00

※ 서류 방문제출 시간: 평일 10:00~17:00, 주말·공휴일 11:00~17:00

7. 제출서류

- ▶ 모든 서류는 원본 제출을 원칙으로 하며, 사본제출 할 경우에는 반드시 원본 대조필(발급기관, 출신 고등학교, 본교 입학상담센터)을 받은 서류를 제출함
 - ※ 국외고등학교 졸업(예정)자는 본교 입학상담센터에서 확인 후 원본 대조필 날인
- ▶ 필수 제출서류가 기한 내에 미제출 될 경우에는 입학전형대상에서 제외함
- ▶ 전형기간 중 필요 시 추가서류를 요구할 수 있고, 발급기관에 진위 확인을 의뢰할 수 있음
- ▶ 제출기간

제출기간	제출형태	비고
2024. 1. 3.(수) 09:00 ~ 2024. 1. 8.(월) 17:00	등기우편 제출	2024. 1. 8.(월) 발송 소인까지 인정
	방문 제출	평일: 10:00~17:00, 주말·공휴일: 11:00~17:00

[대상자별 제출서류]

- ※ 모든 지원자는 필수로 수능성적 전산자료 활용에 동의해야 하며, 본인의 지원 자격에 해당하는 서류를 추가로 제출해야 함
- ※ 모든 자격증명 서류는 **2023. 12. 6.(수) 이후에 발급된 것만** 인정함

지원자 전체	제출서류 없음(단, 검정고시 출신자, 국외고 출신자 제외)
--------	----------------------------------

검정고시 출신자	▶ 검정고시 대입전형자료 온라인 제공 비동의자
① 입학원서 1부	• 원서접수 사이트에서 출력하여 제출
② 합격증명서 1부	• 무인민원발급기에서 발급하여 제출 • 정부24(www.gov.kr)에서 검정고시 합격증명서 검색 후 인터넷 발급하여 제출

※ 검정고시 대입전형자료 온라인 제공 동의자의 경우 별도 제출서류 없음

국외고등학교 출신자	
① 입학원서 1부	• 원서접수 사이트에서 출력하여 제출
② 고등학교 졸업(예정)증명서 1부	• 한글 또는 영어 이외의 작성서류는 원본과 한글 또는 영문 번역 공증본 함께 제출 • 원본 제출이 원칙이나, 부득이하게 사본 제출을 하고자 할 경우 본교 입학상담센터에서 확인하고 원본 대조필 후 사본 제출 가능 • 최종 등록자는 아포스티유/영사확인 받은 증빙서류 원본을 2024. 2. 21.(수) 17:00까지 제출 (제출서류 안내사항 30페이지 참조)

8. 동점자 처리기준

» 아래 기준에 의거하여 선발

» 최종 순위까지 동점일 경우 모두 합격자로 선발

모집단위	1순위	2순위	3순위	4순위	5순위	6순위
전체학과 (체육학과, 의예과, 간호학과, 글로벌학부 제외)	선택영역1 백분위	선택영역2 백분위	미반영영역1 백분위	미반영영역2 백분위	한국사 등급	
체육학과	실기고사 총점	선택영역1 백분위	선택영역2 백분위	미반영영역1 백분위	미반영영역2 백분위	한국사 등급
의예과	수학(기하) 반영점수	수학(미적분) 반영점수	과학탐구 반영점수	국어 반영점수	영어 반영점수	한국사 등급
간호학과	수학 백분위	영어 반영점수	국어 백분위	탐구 2과목 평균 백분위	한국사 등급	
글로벌학부	영어 반영점수	선택영역1 백분위	미반영영역1 백분위	미반영영역2 백분위	한국사 등급	

※ 미반영영역1, 2 백분위는 본인이 취득한 수능 백분위점수 중 성적반영 영역을 제외한 3, 4순위 영역임

※ 탐구(사회/과학/직업)반영: 2과목 평균

- 단, 글로벌학부, 간호학과는 직업탐구 제외

※ 수학 지정과목 없음(의예과 제외)

※ 수능 선택영역을 응시하지 않은 경우, 동점자 처리 시 해당 영역에서 0점 처리

※ 동점자 처리기준 점수는 가산점이 포함된 점수를 기준으로 함

※ 수능 영어 등급별 반영점수는 아래의 점수를 따름

등급	1등급	2등급	3등급	4등급	5등급	6등급	7등급	8등급	9등급
점수	100	95	88	76	59	39	22	10	0

정원의 농어촌학생전형

1. 모집단위 및 모집인원: 수시모집 이월인원

※ 수시모집 미충원에 따른 이월인원 발생 시 모집할 수 있으며, 모집인원은 홈페이지에 공지함

단과대학, 스쿨	모집단위 (학과, 전공)	모집인원	모집군
인문대학	인문학부(국어국문학, 철학 교직 , 사학)	수시 모집 이월 인원	가군
	영어영문학과		다군
	중국학과		가군
	일본학과		다군
	러시아학과		-
사회과학대학	심리학과 교직		가군
	사회학과		나군
	사회복지학부(사회복지학, 노인복지학)		가군
	정치행정학과		나군
	광고홍보학과		나군
	법학과		나군
	경제학과		나군
경영대학	경영대학(경영, 금융재무)		가군
자연과학대학	화학과		다군
	생명과학과		가군
	바이오메디컬학과		가군
	환경생명공학과		다군
	식품영양학과 교직		가군
	언어청각학부(언어병리학, 청각학)		가군
	체육학과		나군
정보과학대학	소프트웨어학부(빅데이터, 콘텐츠IT, 스마트IoT)	가군	
	인공지능융합학부(AI의료융합, 시로봇융합, AI기술경영융합)	-	
	데이터사이언스학부(데이터테크, 임상의학통계, 디지털금융정보)	나군	
의과대학	의예과	나군	
간호대학	간호학과 교직	나군	
글로벌 융합대학	글로벌학부(글로벌비즈니스)	-	
	융합과학수사학과	가군	
미디어스쿨(언론방송융합미디어, 디지털미디어콘텐츠)		나군	
반도체·디스플레이스쿨(반도체, 디스플레이)		가군	
미래융합스쿨(디지털인문예술, 융합관광경영, 의약신소재, 융합신소재공학)		다군	
합계		X	X

※ **교직** 표시된 모집단위는 입학정원의 10% 내에서 교직이수 가능. 49페이지 참조

2. 지원 자격

» 국내 고등학교 졸업(예정)자로서 학교의 장이 정하는 농어촌 지역 또는 「도서·벽지 교육진흥법」 제2조에 따른 도서·벽지의 학생으로 다음 유형1, 유형2 중 하나에 해당하고 2024학년도 대학수학능력시험에서 모집단위별 반영 영역에 응시한 자

구분	일반고	특수목적고	자율고	검정고시	특성화고	국외고
자격 여부	○	X	○	X	○	X

구분	거주 기간	거주여부		지원자격
		본인	부모	
유형1	6년	거주	거주	학생 본인이 농어촌 소재지 학교에서 중학교 입학일부터 고등학교 졸업(예정)일까지 전 교육과정을 이수하고 농어촌 지역에 학생과 부모 모두가 거주하는 유형
유형2	12년	거주	해당 없음	학생 본인이 농어촌 소재지 학교에서 초등학교 입학일부터 고등학교 졸업(예정)일까지 전 교육과정을 이수하고 농어촌 지역에 거주하는 유형

- ◆ 고등학교(또는 중학교, 초등학교) 재학 기간 중 행정구역 개편 등으로 읍·면 지역이 동으로 변경 또는 도서·벽지 지역이 해제된 경우 입학 당시를 기준으로 함
- ◆ 2개 이상의 초·중·고등학교에 재학한 경우 해당 학교 모두 읍·면(도서·벽지 포함) 지역에 소재해야 함
- ◆ 유형1의 학생 재학기간과 학생·부모 거주 총족 기간은 중학교 입학일부터 고등학교 졸업일까지, 유형2의 학생 재학기간과 학생 거주 총족 기간은 초등학교 입학일부터 고등학교 졸업일까지임
※ 졸업(예정)일의 경우 고교 학사일정상 졸업식 날을 의미함
- ◆ 재학기간과 거주기간은 연속된 연수만을 인정함(학업중단 후 재입학 한 경우에도 거주기간은 중간 단절없이 연속되어야 함)
※ '학업중단 후 재입학' 인정 여부는 입학전형관리위원회에서 별도로 심의함
- ◆ 학생과 부모의 거주는 각각의 주민등록상 거주기록과 일치해야 함
- ◆ 부모사망: 사망 전까지의 부모의 거주지가 농어촌 또는 도서·벽지 지역이어야 함
- ◆ 부모이혼: 이혼 전까지의 부모의 거주지와 현재 주민등록상 학생과 동거하고 있는 부모의 거주지가 농어촌 또는 도서·벽지 지역이어야 함
- ◆ 거주여부 확인 대상자 중 서류로써, 거주 지역을 확인할 수 없는 경우 지원 자격을 인정하지 않음

3. 수능 최저학력기준: 없음

4. 전형방법

» 일괄합산: 모집단위별로 모집인원만큼 아래의 기준에 따라 성적 산출·반영하여 선발

» 반영비율 및 배점

모집단위	구분	수능성적	실기성적	계
전체학과 (체육학과 제외)	비율	100%	-	100%
	배점	1,000점	-	1,000점
체육학과	비율	40%	60%	100%
	배점	400점	600점	1,000점

주) 1. 수능 반영방법 33페이지 참조
2. 체육학과 실기고사 38페이지 참조

5. 선발원칙

- ▶ 일괄합산을 통해 전형총점 순으로 합격자를 선발함
- ▶ 예비순위는 합격자 발표 시 함께 공지(단, 아래의 불합격 처리대상자 및 예비순위 미부여자는 예비순위 없이 불합격)

▶ 불합격 처리대상자 및 예비순위 미부여자: 아래 사항 중 하나에 해당하는 자

·지원 자격 부적격자, 제출서류 미제출자, 학업능력이 대학수학능력에 크게 부족하다고 판단되는 자

(입학전형관리위원회에서 별도로 정함)

·해당 모집단위의 대학수학능력시험 반영영역 수만큼 미응시한 자 또는 필수 영역을 미응시한 자

필수 반영영역 수	2개 영역	3개 영역	4개 영역
해당 모집단위	전체학과 (의예과, 간호학과 제외)	간호학과	의예과

·전체학과: 한국사에 미응시한 자

·의예과: 국어, 영어, 수학(미적분, 기하), 과학탐구(2과목) 중 하나라도 미응시한 자

·간호학과: 영어, 수학 중 하나라도 미응시한 자

·체육학과: 실기고사에 한 종목 이상 불참, 결시 또는 부정행위자

▶ 총원합격자 선발

·최초합격자 등록 마감 후 등록 포기로 인한 결원 발생 시 모집단위별 예비순위에 따라 성적순으로 선발

6. 전형일정

구분	일정	
원서접수	2024. 1. 3.(수) 09:00 ~ 2024. 1. 6.(토) 20:00	
서류제출(해당자)	2024. 1. 3.(수) 09:00 ~ 2024. 1. 8.(월) 17:00 등기우편 제출: 1. 8.(월) 발송 소인까지 인정	
제출서류 도착 확인	2024. 1. 11.(목) ~ 1. 12.(금)	
체육학과	실기고사 일정 공지	2024. 1. 17.(수) 16:00
	실기고사 일정	2024. 1. 20.(토)
합격자 발표	2024. 2. 2.(금) 16:00	

※ 서류 방문제출 시간: 평일 10:00~17:00, 주말·공휴일 11:00~17:00

7. 제출서류

- ▶ 모든 서류는 원본제출을 원칙으로 하며, 사본제출할 경우에는 반드시 원본 대조필(발급기관, 출신 고등학교, 본교 입학상담센터)을 받은 서류를 제출함
- ▶ 필수 제출서류가 기한 내에 미제출 될 경우에는 입학전형대상에서 제외함
- ▶ 전형기간 중 필요 시 추가서류를 요구할 수 있고, 발급기관에 진위 확인을 의뢰할 수 있음
- ▶ 정부의 지원 자격 심사강화 방침에 따라 최종 등록자는 고등학교 졸업식 이후 지원 자격 관련 서류를 오프라인으로 재제출해야 함(세부내용: 31페이지 참조)

▶ 제출기간

	제출기간	제출방법	비고
증빙서류 제출	2024. 1. 3.(수) 09:00 ~ 2024. 1. 8.(월) 17:00	등기우편, 방문	·2024. 1. 8.(월) 발송 소인까지 인정
증빙서류 재제출	2024. 2. 13.(화) 09:00 ~ 2024. 2. 21.(수) 17:00		·서류 발급일: 2024. 2. 13.(화) 이후 ·제출 마감일: 2024. 2. 21.(수) 17시 도착분까지만 인정

※ 서류 방문제출 시간: 평일 10:00~17:00, 주말·공휴일 11:00~17:00

[대상자별 제출서류]

- ※ 모든 지원자는 필수로 학교생활기록부 전산자료 활용 동의(비동의자는 별도 제출) 및 수능성적 전산자료 활용에 동의해야 하며, 본인의 지원 자격에 해당하는 서류를 추가로 제출해야 함
- ※ 모든 자격증명 서류는 **2023. 12. 6.(수) 이후에 발급**된 것만 인정함

제출서류			
공통		- 입학원서 1부	• 원서접수 사이트에서 출력하여 제출
		- 농어촌 학교 재학 확인서 1부 - 농어촌 거주 사실 확인서 1부	• 본교 지정양식 다운 받아 작성 후 확인자 서명·날인하여 제출 - 원서접수사이트 - 한림대학교 입학안내 홈페이지(admission.hallym.ac.kr)
		- 고등학교 학교생활기록부 1부	• 학교생활기록부 온라인 활용 비동의자 제출 • 교육기관, 공공기관, 무인민원발급기, 인터넷 발급
		- 중학교 학교생활기록부 1부	• 교육기관, 공공기관, 무인민원발급기, 인터넷 발급
유형 1		- 가족관계증명서 1부	• 지원자 기준
		- 주민등록표등본 1부	• 부, 모, 지원자의 주민등록 사항이 표시되어야 함
		- 주민등록표초본 각 1부 (※ 부, 모, 지원자)	• 부, 모, 지원자 각 1부(총 3부) • 모든 과거의 주소변동(이력)사항이 포함되어야 함
유형 2		- 초등학교 학교생활기록부 1부	• 교육기관, 공공기관, 무인민원발급기, 인터넷 발급
		- 주민등록표초본 1부	• 지원자 기준 • 모든 과거의 주소변동(이력)사항이 포함되어야 함
해당자 추가 서류	부모의 이혼	- 기본증명서 1부	• 지원자 기준
		- 부모의 혼인관계증명서 1부	• 지원자와 동일한 주소지에서 거주하는 부 또는 모 기준 • 친부·친모의 이혼일이 기재되어 있어야 함
	부 또는 모 사망·실종	- 사망·실종자의 제적등본 1부	• 2007년 이전 사망·실종한 경우 제적등본 제출
		- 사망·실종자의 기본증명서 1부	• 2008년 이후 사망·실종한 경우 기본증명서 제출

※ 이 밖에도 부와 모의 거주지 및 거주기간 등을 확인하기 위해 추가 서류제출을 요구할 수 있음

서류발급처 및 유의사항

- 전자가족관계등록시스템(<https://efamily.scourt.go.kr>) 발급: 가족관계증명서, 기본증명서, 혼인관계증명서, 제적등(초)본
- 정부24(<https://www.gov.kr/>) 발급: 주민등록표등(초)본
- ※ 원본 확인이 가능한 서류만 제출 가능(복사본, 원본 확인이 불가능한 서류 제출 불가)
- ※ 인터넷 발급이 어려울 경우 구청이나 주민센터, 무인민원발급기에서 발급 가능

8. 동점자 처리기준

» 아래 기준에 의거하여 선발

» 최종 순위까지 동점일 경우 모두 합격자로 선발

모집단위	1순위	2순위	3순위	4순위	5순위	6순위
전체학과 (체육학과, 의예과, 간호학과 제외)	선택영역1 백분위	선택영역2 백분위	미반영영역1 백분위	미반영영역2 백분위	한국사 등급	
체육학과	실기고사 총점	선택영역1 백분위	선택영역2 백분위	미반영영역1 백분위	미반영영역2 백분위	한국사 등급
의예과	수학(기하) 반영점수	수학(미적분) 반영점수	과학탐구 반영점수	국어 반영점수	영어 반영점수	한국사 등급
간호학과	수학 백분위	영어 반영점수	국어 백분위	탐구 2과목 평균 백분위	한국사 등급	

※ 미반영영역1, 2 백분위는 본인이 취득한 수능 백분위점수 중 필수영역을 제외한 3순위영역과 4순위영역임

※ 탐구(사회/과학/직업) 반영: 2과목 평균

- 단, 간호학과는 직업탐구 제외

※ 수학 지정과목 없음(의예과 제외)

※ 수능 선택영역을 응시하지 않은 경우, 동점자 처리 시 해당 영역에서 0점 처리

※ 동점자 처리기준 점수는 가산점이 포함된 점수를 기준으로 함

※ 수능 영어 등급별 반영점수는 아래의 점수를 따름

등급	1등급	2등급	3등급	4등급	5등급	6등급	7등급	8등급	9등급
점수	100	95	88	76	59	39	22	10	0

정원의 특성화고교출신자전형

1. 모집단위 및 모집인원: 수시모집 이월인원

※ 수시모집 미충원에 따른 이월인원 발생 시 모집할 수 있으며, 모집인원은 홈페이지에 공지함

단과대학, 스쿨	모집단위 (학과, 전공)	모집인원	모집군
경영대학	경영대학(경영, 금융재무)	수시 모집 이월 인원	가군
자연과학대학	생명과학과		가군
	바이오메디컬학과		가군
	환경생명공학과		다군
	식품영양학과 교직		가군
	언어청각학부(언어병리학, 청각학)		가군
	체육학과		나군
정보과학대학	소프트웨어학부(빅데이터, 콘텐츠IT, 스마트IoT)		가군
	인공지능융합학부(AI의료융합, AI로봇융합, AI기술경영융합)		나군
미디어스쿨(언론방송융합미디어, 디지털미디어콘텐츠)			나군
반도체·디스플레이스쿨(반도체, 디스플레이)			가군
미래융합스쿨(디지털인문예술, 융합관광경영, 의약신소재, 융합신소재공학)			다군
합계			

※ **교직** 표시된 모집단위는 입학정원의 10% 내에서 교직이수 가능. 49페이지 참조

2. 지원 자격

≫ 「초·중등교육법 시행령」 제91조제1항에 따른 국내 특성화고등학교 졸업(예정)자로 지원한 모집단위에 해당하는 기준학과 이수자 또는 ‘동일계열’에 해당하는 전문교과를 30단위 이상 이수한 자

≫ 재학 기준은 고교 입학일부부터 졸업일까지임

구분	일반고	특수목적고	자율고	검정고시	특성화고	국외고
지원자격	X	X	X	X	○	X

3. 수능 최저학력기준: 없음

[모집단위 동일계열 기준학과명]

단과대학, 스쿨	동일계열	교육과정의 기준학과명
경영대학 미디어스쿨 미래융합스쿨	상업 정보	경영정보과, 회계정보과, 무역정보과, 유통정보과, 정보처리과, 콘텐츠개발과, 전자상거래과, 상업디자인과, 관광경영과, 금융정보과
	경영·금융, 디자인·문화콘텐츠, 미용·관광·레저, 정보·통신	경영·사무과, 재무·회계과, 유통과, 금융과, 판매과, 디자인과, 문화콘텐츠과, 미용과, 관광·레저과, 방송·통신과, 정보컴퓨터과
	가사·실업	조리과, 의상과, 실내디자인과, 보육과, 관광과, 간호과, 복지서비스과, 미용과
	보건·복지, 음식 조리, 섬유·의류, 인쇄·출판·공예	보육과, 사회복지과, 보건간호과, 조리·식음료과, 섬유과, 의류과, 인쇄·출판과, 공예과
	농생명 산업	식품가공과, 환경관광농업과
	식품 가공, 농림·수산 해양	식품가공과, 농업과, 원예과, 산림자원과, 동물자원과, 농업기계과, 농업토목과, 해양생산과, 수산양식과, 해양레저과

자연과학대학 정보과학대학 반도체·디스플레이스쿨	공업	기계과, 전자기계과, 금속재료과, 전기과, 전자과, 통신과, 컴퓨터응용과, 토목과, 건축과, 디자인과, 화학공업과, 환경공업과, 세라믹과, 식품공업과, 섬유과, 인쇄과, 자동차과, 조선과, 항공과, 컴퓨터게임과, 만화·애니메이션과, 영상제작과
	건설, 기계, 재료, 화학 공업, 전기·전자	토목과, 건축시공과, 조경과, 기계과, 냉동공조과, 자동차과, 조선과, 항공과, 금속재료과, 세라믹과, 산업설비과, 화학공업과, 전기과, 전자과
	상업 정보	경영정보과, 회계정보과, 무역정보과, 유통정보과, 정보처리과, 콘텐츠개발과, 전자상거래과, 상업디자인과, 관광경영과, 금융정보과
	경영·금융, 디자인·문화콘텐츠, 미용·관광·레저, 정보·통신	경영·사무과, 재무·회계과, 유통과, 금융과, 판매과, 디자인과, 문화콘텐츠과, 미용과, 관광·레저과, 방송·통신과, 정보컴퓨터과
	농생명 산업	식물자원과, 동물자원과, 산림자원과, 조경과, 농업토목과, 농업기계과, 식품가공과, 농산물유통정보과, 환경·관광농업과, 생명공학기술과
	식품 가공, 농림·수산 해양	식품가공과, 농업과, 원예과, 산림자원과, 동물자원과, 농업기계과, 농업토목과, 해양생산과, 수산양식과, 해양레저과
	수산·해운	해양생산과, 수산양식과, 자영수산과, 수산식품과, 해양환경과, 냉동공조과, 동력기계과, 항해과, 전자통신과, 해양레저산업과, 항만물류과, 해양정보과
환경·안전, 선박 운항	환경보건과, 산업안전과, 항해과, 기관과	

※ 한국대학교육협의회 특성화고등학교 기준학과 정보 추가, 삭제, 변경 또는 대학 사정에 따라 변경될 수 있음

4. 평가방법

가. 전형방식: 일괄합산

» 교과(일반교과)성적과 비교과(출결)점수를 합산한 총점 순으로 선발

전형방식	구분	학교생활기록부		계	가산점
		교과(성적)	비교과(출결)		
일괄합산	비율	90%	10%	100%	• 진로선택과목 가산점 반영 - 이수한 전체 과목 중 상위 3과목 - 최대 10점 반영
	배점	900점	100점	1,000점	

※ 교과(성적)기준: 공통과목, 일반선택과목 기준(진로선택과목 미포함)

나. 학교생활기록부 교과성적 반영방법: 35페이지 참조

5. 선발원칙

- » 일괄합산을 통해 전형 총점 순으로 합격자를 선발함
- » 예비순위는 합격자 발표 시 함께 공지(단, 아래의 불합격 처리대상자 및 예비순위 미부여자는 예비순위 없이 불합격)
- » 불합격 처리대상자 및 예비순위 미부여자: 아래사항 중 하나에 해당하는 자
 - 지원 자격 미달자, 제출서류 미비자
 - 학업능력이 대학수학능력에 크게 부족하다고 판단되는 자(입학전형관리위원회에서 별도로 정함)
- » 지원 자격 미충족자는 불합격 처리하며, 합격자 발표 이후 지원자격 미비 사항이 확인될 경우 합격(입학)을 취소할 수 있음
- » 충원합격자 선발
 - 최초합격자 등록 마감 후 등록 포기로 인한 결원 발생 시 모집단위별 예비순위 순으로 선발

6. 전형일정

구분	일정
원서접수	2024. 1. 3.(수) 09:00 ~ 1. 6.(토) 20:00
서류제출(해당자)	2024. 1. 3.(수) 09:00 ~ 1.8.(월) 17:00 등기우편 제출: 1. 8.(월) 발송 소인까지 인정
제출서류 도착 확인	2024. 1. 11.(목) ~ 1. 12.(금)
최초 합격자 발표	2024. 2. 2.(금) 16:00

※ 서류제출 대상자의 서류 입력·제출을 기한 내에 하지 않을 경우, 전형대상에서 제외될 수 있음

7. 제출서류

- ▶ 모든 서류는 원본 제출을 원칙으로 하며, 사본을 제출할 경우에는 반드시 원본 대조필(발급기관, 출신 고등학교, 본교 입학상담센터)을 받은 서류를 제출해야 함
- ▶ 필수 제출서류를 기한 내에 미제출할 경우, 입학전형대상에서 제외함
- ▶ 특성화고교출신자전형 지원자는 최종 합격 후 고교 졸업까지의 지원자격 확인을 위해 서류를 재제출 해야함 (서류 재제출 관련 안내 31페이지 참조)
- ▶ 제출기간

	제출기간	제출방법	비고
증빙서류 제출	2024. 1. 3.(수) 09:00 ~ 2024. 1. 8.(월) 17:00	등기우편, 방문	• 2024. 1. 8.(월) 발송 소인까지 인정
증빙서류 재제출	2024. 2. 13.(화) 09:00 ~ 2024. 2. 21.(수) 17:00		• 서류 발급일: 2024. 2. 13.(화) 이후 • 제출 마감일: 2024. 2. 21.(수) 17시 도착분까지만 인정

※ 서류 방문제출 시간: 평일 10:00~17:00, 주말·공휴일 11:00~17:00

[지원 자격에 따른 제출서류]

- ※ 모든 지원자는 필수로 학교생활기록부 전산자료 온라인 활용 동의(비동의자는 별도 제출)를 해야 하며, 본인의 지원 자격에 해당하는 서류를 추가로 제출해야 함
- ※ 모든 서류는 **2023. 12. 6.(수) 이후에 발급된 것만 인정함**

제출서류	※ 전산자료 온라인 제공 동의자는 별도의 제출서류 없음
공통	
- 입학원서 1부	• 원서접수 사이트에서 출력하여 제출
<국내고 출신자>	• 학교생활기록부 온라인 활용 비동의자 제출
- 고등학교 학교생활기록부 1부	• 교육기관, 공공기관, 무인민원발급기, 인터넷 발급

8. 동점자 처리기준

- ▶ 아래 기준에 의거하여 선발하며 최종순위까지 동점일 경우 모두 합격자로 선발
- ▶ 교과성적은 국어, 영어, 수학, 사회 또는 과학만 반영함

전 모집단위						
1순위	2순위	3순위	4순위	5순위	6순위	7순위
학생부교과 총점	1순위 교과성적	2순위 교과성적	3순위 교과성적	진로선택 반영교과총점	미반영 교과성적	학생부 반영교과 이수단위 합

VI. 제출서류 안내사항

1. 서류제출 방법

» **제출처:** (우)24252 강원특별자치도 춘천시 한림대학길 1 한림대학교 입학상담센터(대학본부 1층)

» 제출기간

제출기간	제출형태	비고
2024. 1. 3.(수) 09:00 ~ 2024. 1. 8.(월) 17:00	등기우편 제출	2024. 1. 8.(월) 발송 소인까지 인정
	방문 제출	평일: 10:00~17:00, 주말·공휴일: 11:00~17:00

» **제출방법:** 원서작성 및 전형료 결제를 완료하고 <접수완료확인-발송용봉투출력>을 인쇄하여 봉투 전면에 붙인 후 등기우편 또는 직접 방문 제출

< 2024학년도 원서접수 발송용봉투출력 화면 예시 >

발송용봉투출력 화면예시

2024학년도 한림대학교 정시 신입학 모집

유의사항 | 공통원서작성 | 원서작성 | 전형료결제 | 접수완료확인

접수완료 수험(접수)번호 및 출력물을 확인하세요

수험(접수)번호	접수사항	결제정보	출력물
20230915	한림대학교 농어촌학생전형 중국학과	2023. 12. 29. 15:25:01	<input type="checkbox"/> 작성내용확인 <input type="checkbox"/> 원서접수 <input type="checkbox"/> 수험표출력 <input checked="" type="checkbox"/> 발송용봉투출력 <input type="checkbox"/> 작성내용수정 <input type="checkbox"/> 사진수정

발송용봉투출력 예시

[보내는 사람]
 지원자 성명: 홍길동
 수험번호: 20230915
 전형유형: 농어촌학생전형(유형1)
 지원학과: 인문대학 중국학과
 지원자 주소: 서울특별시 서초구 고우래로 6
0 | 6 | 5 | 9 | 3

※ 2024. 1. 3.(수) 09:00 ~ 2024. 1. 8.(월) 17:00까지 제출
 (우편의 경우 2024. 1. 8.(월) 발송 소인까지 인정)

입학원서 1부(원서접수 후 출력)
 농어촌학교 재학 확인서 1부
 농어촌 거주사실 확인서 1부
 고등학교 생활기록부 1부
 중학교 생활기록부 1부
 가족관계증명서(지원자 기준) 1부
 주민등록표초본(부, 모, 지원자 각 1부) 총 3부

[아래 해당 서류 1부 제출]

※제출서류 도착확인은 2024. 1. 11.(목) ~ 1. 12.(금) 가능합니다.

uwayapply

입학 관련 서류 제출

[받는 사람]

강원특별자치도 춘천시 한림대학길1
 한림대학교 입학상담센터(대학본부 1층)
 정시모집 담당자 앞
 TEL : 033-248-1302~1316
2 | 4 | 2 | 5 | 2

★ 모든 서류는 원본 제출을 원칙으로 하며 원본 확인이 가능한 서류로 제출해야 함
사본 제출 시 원본대조필(발급기관, 출신 고등학교, 본교 입학상담센터)을 받은 서류를 제출해야 함

2. 지원자격별 제출서류

가. 국외고등학교 출신자

- » 국외고등학교에서 발급한 각종 증명서[재학증명서, 성적증명서, 졸업(예정) 증명서 등] 원본 제출
 - ※ 제출서류는 원본이 원칙임. 부득이한 경우 본교의 입학처에서 원본대조필을 받은 복사본을 제출할 수 있음
(원본대조를 위해 방문할 경우, 반드시 원본과 이를 복사한 사본을 각각 소지해야 함)
- » 한글 또는 영문으로 작성되지 않은 서류는 원본과 한글 또는 영문 번역 공증본 함께 제출
- » 제출 서류상의 이름이 각각 다른 경우, 동일인임을 증명하는 동일인 증명서를 첨부해야 함

나. 고등학교 졸업과 동등 이상 학력 인정자

- » 고등학교 졸업과 동등 이상 학력을 갖췄음을 증빙할 수 있는 서류 1부

다. 검정고시 출신자(대입전형자료 온라인 제공)

- » 정부24(www.gov.kr) 홈페이지에서 본인 자료 확인 및 신청
- » 대입전형자료 온라인 제공을 원하는 지원자는 반드시 각 시도교육청 나이스 홈페이지(www.neis.go.kr)에서 대입전형자료 제공 신청(해당 홈페이지에서 신청기간 확인)
 - ※ 대입전형자료로 사용하고자 하는 고졸 검정고시 합격증은 발급한 시도교육청 나이스 대국민서비스 홈페이지에서 확인 및 신청 가능
- » 입학원서 작성 시 나이스 홈페이지(www.neis.go.kr)에서 온라인 제출 신청한 지원자는 '제공동의 확인번호'를 확인하여 입력
- » 검정고시 합격일 및 합격차수를 정확히 입력하여야만 온라인 제공 동의를 가능
- » 온라인 자료 제공에 동의한 지원자도 인터넷 원서접수 시 오프라인(등기우편, 방문)으로 제출 가능

라. 개명했거나 주민등록번호가 변경된 지원자

- » 주민등록표초본 1부 제출
- » 제출 서류 중 일부와 입학원서의 이름 또는 주민등록번호가 불일치 하는 경우에 한해 제출

마. 제출된 서류는 「공공기록물 관리에 관한 법률」 시행령 제26조(보존기간) 및 '대학 기록물 보존기간 책정기준 가이드(교육부)'에 따라 본교에서 일정기간 보관 후 파쇄하며 일체 반환하지 않음

3. 최종등록자 제출서류

하단 각 전형의 해당 서류 미제출 시에는 입학이 취소될 수 있음

가. 농어촌학생, 특성화고교 출신자

1) 제출목적

» 대입전형 자격심사 강화방침에 따라 농어촌학생전형/특성화고교출신자전형 최종 등록자는 고등학교 졸업까지의 지원 자격 확인을 위해 하단의 서류를 2024. 2. 13.(화) 이후에 발급받아 재제출해야 함

2) 제출서류

대상전형	재제출서류	
농어촌학생전형	유형1	입학원서 1부, 고등학교 학교생활기록부 1부, 가족관계증명서 1부(지원자 기준), 주민등록표초본 총 3부(부, 모, 지원자 각 1부)
	유형2	입학원서 1부, 고등학교 학교생활기록부 1부, 주민등록표초본 1부(지원자 기준)
특성화고교출신자전형	입학원서 1부, 고등학교 학교생활기록부 1부	

3) 제출기한: 2024. 2. 21.(수) 17:00까지 제출

4) 유의사항

- » 기간 내 서류를 다시 제출하지 않거나 자격심사 결과 부적격일 경우 합격 및 입학이 취소됨
- » 고등학교생활기록부의 경우 반드시 **고교 졸업일자가 기재**되어 있어야 함

나. 국외고등학교 출신자

1) 제출대상

» 2024학년도 최종등록자 중 국외고등학교 졸업(예정)자

2) 제출서류

- » 입학원서 1부
- » 아포스티유/영사확인을 받은 고등학교 졸업증명서 또는 졸업장(Diploma)
- » 교육부 인가를 받아 설립 및 운영되는 재외 한국학교에서 발행된 학교생활기록부 및 졸업증명서 등은 당해 학교장 직인으로 영사 확인을 대체할 수 있음

3) 서류 제출 기한: 2024. 2. 21.(수) 17:00까지 제출

4) 유의사항

- » 한글 또는 영문으로 작성되지 않은 서류는 원본과 한글 또는 영문 번역 공증본 함께 제출
- » 입학 지원 시 서류제출 기간에 아포스티유 확인서 또는 영사확인서를 제출한 경우에는 다시 제출하지 않아도 됨
- » 기간 내 서류를 제출하지 않거나 자격심사 결과 부적격일 경우 합격 및 입학이 취소됨

5) 아포스티유 / 영사확인서 발급 안내 ※ 관련 정보: 외교부(www.mofa.go.kr)

구분	아포스티유 협약 가입국	아포스티유 협약 미가입국
발급서류	아포스티유 확인서	영사확인서
발급기관	해당 국가에서 인증하는 발급기관	해당국 소재 대한민국 재외공관

» 아포스티유 안내

우리나라 아포스티유 확인 기관	
주소	서울특별시 서초구 남부순환로 2558 외교센터 6층 외교부 영사민원실 아포스티유 담당자
연락처	외교부 아포스티유 창구: 02-2002-0251, 02-2002-0252 법무부 아포스티유 창구: 02-720-8027

아포스티유 접수 및 교부시간	
접수시간	월~금 09:00~18:00(공휴일 제외)
교부시간	09:00~14:30 접수 시 최소 30분 이후 교부(접수문서 건수, 대기인원에 따라 접수 시 교부시간 안내) (단, 11:30~13:00 접수 시 13:30 이후 일괄 교부 14:30 이후 접수 시 다음날 09:30 이후 교부(대행사 접수 시 1박 2일 소요)

» 영사확인 안내

우리나라 영사확인 기관	
주소	서울특별시 서초구 남부순환로 2558 외교타운 6층 외교부 영사민원실
연락처	외교부 영사확인 창구: 02-2002-0251, 02-2002-0252

접수 및 교부시간	
접수시간	월~금 09:00~18:00(공휴일 제외)
교부시간	09:00~14:30 접수 시 최소 30분 이후 교부(접수문서 건수, 대기인원에 따라 접수 시 교부시간 안내) (단, 11:30~13:00 접수 시 13:30 이후 일괄 교부 14:30 이후 접수 시 다음날 09:30 이후 교부(대행사 접수 시 1박 2일 소요)

» 협약가입국에 주재하고 있는 우리나라 공관 홈페이지에서 확인하는 방법

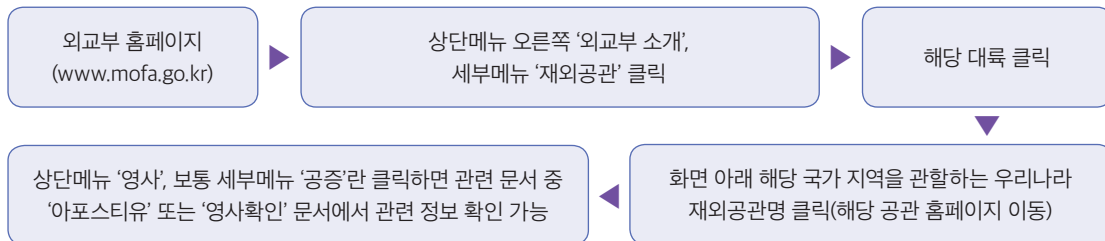

VII-1. 수능 반영방법

1. 반영점수 및 반영비율

구분	전 모집단위(의예과 제외)	의예과
반영점수	- 백분위점수(영어: 수능등급)	- 수학, 국어, 과학탐구: 표준점수 - 영어: 수능등급
선택과목 반영	- 국어, 수학, 탐구: 지정과목 없음	- 국어: 지정과목 없음 - 수학: 미적분 또는 기하
반영비율	수능성적 100%	

2. 반영영역 및 반영비율

모집단위	반영영역 및 반영비율
전 모집단위 (의예과, 간호학과, 글로벌학부 제외)	① 국어, 영어, 수학 중 최상위 1개 영역 70% 반영 ② 1순위 70% 반영영역 제외한 국어, 영어, 수학, 탐구(사회/과학/직업) 중 최상위 1개영역 30% 반영 - 탐구영역 반영 시 2과목 평균 반영
의예과	국어 20%, 영어 10%, 수학(미적분, 기하) 40%, 과학탐구(2과목 평균) 30%
간호학과	영어 30%, 수학 40%, 국어 또는 사회/과학탐구(2과목 평균) 30%
글로벌학부	① 영어 60% 반영 ② 국어, 수학, 사회/과학탐구(2과목 평균) 중 최상위 1개영역 40% 반영

※ 영어 반영점수(100점 만점 기준)

등급	1등급	2등급	3등급	4등급	5등급	6등급	7등급	8등급	9등급
반영점수	100	95	88	76	59	39	22	10	0

※ 전체 모집단위: 수능 한국사 응시 필수

※ 간호학과, 글로벌학부는 사회탐구 및 과학탐구만 반영(직업탐구 제외)

3. 가산점

단과대학	모집단위	가산점
사회과학대학	사회복지학부	- 사회탐구 10%
자연과학대학	바이오메디컬학과	- 과학탐구II 10%
	환경생명공학과	
	언어청각학부	- 수학(미적분, 기하) 10%, 과학탐구(I, II) 10%, 사회탐구 10%
정보과학대학	소프트웨어학부	- 수학(미적분, 기하) 10%
	인공지능융합학부	- 과학탐구 I 5%, 과학탐구II 10%
간호대학	간호학과	- 수학(미적분, 기하) 10%, 과학탐구(I, II) 10%
미래융합스쿨		- 수학(미적분, 기하) 10%, 과학탐구(I, II) 10%

※ 백분위 취득점수에 가산하며, 가산 후 만점 초과 시 만점으로 처리

4. 성적산출 방법

» 소수점 이하 점수 산출: 모든 계산 과정의 최종 단계 소수점 세 번째 자리에서 반올림

모집단위	산출공식	만점	
전 모집단위 (의예과, 간호학과, 글로벌학부 제외)	$(7.0 \times \text{선택1}) + (3.0 \times \text{선택2})$	1,000	
의예과	1) 영역별 산출 ① 국어: $\frac{\text{취득표준점수}}{\text{전국최고표준점수}} \times 200$ ② 수학: $\frac{\text{취득표준점수}}{\text{전국최고표준점수}} \times 400$ ③ 영어: $\frac{\text{취득등급반영점수}}{\text{1등급환산점수}} \times 100$ ④ 과학탐구 $\left[\left(\frac{a \text{ 취득표준점수}}{a \text{ 과목전국최고표준점수}} \right) + \left(\frac{b \text{ 취득표준점수}}{b \text{ 과목전국최고표준점수}} \right) \right] / 2 \times 300$		
	2) 반영성적산출 국어(①) + 수학(②) + 영어(③) + 과학탐구(④)		
	간호학과		$(3.0 \times \text{영어}) + (4.0 \times \text{수학}) + (3.0 \times \text{선택1})$
	글로벌학부		$(6.0 \times \text{영어}) + (4.0 \times \text{선택1})$

※ 체육학과의 경우 수능점수총점(1,000점)을 40%로 계산함

※ 탐구과목 반영 시, 2과목 평균

VII-2. 학교생활기록부 교과성적 반영방법

1. 전형요소 및 반영비율

전형	서류		면접	경기실적	총점
	학교생활기록부 반영 전형요소 및 반영비율	실제반영점수 (만점기준)			
특성화고교 출신자전형	교과성적	90%	900점(900점)	-	1,000점 (일괄합산)
	출결상황	10%	100점(100점)	-	

2. 평가내용 및 성적 반영방법

가. 교과성적 반영방법

1) 학교생활기록부 교과성적 반영방법

구분	교과 반영방법		비고
특성화고교 출신자전형	진로선택과목이 있는 경우	일반교과 90% + 진로선택과목 가산점 (최대 10점)	만점 초과 시 만점 적용
	진로선택과목이 없는 경우	일반교과 90%	

※ 일반교과: 공통과목, 일반선택과목, 전문교과 I

2) 반영학기 및 반영과목수

구분	내용
반영학기	1학년 1학기 ~ 3학년 2학기(6개 학기), 학년별 가중치 없음(졸업생 동일)
최저이수과목	반영되는 3개 교과(국어, 영어, 수학, 사회 또는 과학 중 3개 교과)가 모두 있어야 함

※ 사회 교과 영역에는 역사(국사) 및 도덕(윤리) 교과 영역을 포함

※ '외국어 교과' 및 '외국어에 관한 교과' 중 영어 과목군은 영어 교과에 포함하여 반영하되, 제2외국어는 제외

※ '과학에 관한 교과'는 과학 교과에 포함하여 반영

※ 전 모집단위에서 사회 또는 과학 중 우수한 한 교과만 반영

※ 한국사 과목의 경우 교과 편제가 사회일 경우에만 반영함

※ 반영되는 3개 교과 중 하나의 교과라도 석차등급이 없는 경우 불합격

3) 반영교과

» 일반교과[공통과목, 일반선택과목, 전문교과 I(특목고)]

구분	반영교과	반영지표
전체 모집단위	4개 교과(국어, 영어, 수학, 사회 또는 과학) 중 상위 3개 교과 동일비율로 반영	석차등급 이수단위

» 진로선택과목

구분	반영교과	반영지표
전체 모집단위	이수한 모든 과목 중 상위 3개 과목 가산점 반영	성취도

4) 점수산정방식

구분	점수산정방식
일반교과	석차등급 및 이수단위 활용, 평균석차등급 계산 후 산출공식에 적용
진로선택과목	성취도 등급점수 활용, 반영점수 산출

석차등급(일반교과)과 성취도(진로선택과목)가 모두 있는 자(2019년 3월 이후 고등학교 입학한 자부터 적용)

1. 일반교과[공통과목, 일반선택과목, 전문교과I(특목고)] 반영방법

가. 석차등급 산출

$$\sum \left[\left(\frac{\sum (\text{반영교과목 석차등급} \times \text{반영교과이수단위})}{\sum \text{반영교과이수단위}} \right) \times \text{반영비율} \right]$$

※ 소수점 이하 점수: 모든 계산과정의 소수점은 최종 단계에서 세 번째 자리 반올림

나. 반영비율 및 산출공식

전형	반영비율	교과 성적	산출 공식
특성화고교 출신자전형	90%	900점(최고점) ~ 0점(최저점)	1,012.5 - [112.5 × (평균석차등급)]

2. 진로선택과목 반영방법

가. 반영점수 산출

$$\frac{\sum (\text{상위 3개 과목의 성취도 등급점수})}{3}$$

전형	반영방법	교과 성적	성취도 반영점수		
			A	B	C
특성화고교 출신자전형	가산점	10점(최고점) ~ 0점(최저점)	10	8	6

나. 진로선택과목 가산점 반영 후 교과성적이 만점(900점)을 초과할 경우 최대 만점(900점)까지만 적용함

석차등급(일반교과)만 있는 자(진로선택과목이 없는 자)

1. 일반교과[공통과목, 일반선택과목, 전문교과I(특목고)] 반영방법

가. 석차등급 산출

$$\sum \left[\left(\frac{\sum (\text{반영교과목 석차등급} \times \text{반영교과이수단위})}{\sum \text{반영교과이수단위}} \right) \times \text{반영비율} \right]$$

※ 소수점 이하 점수: 모든 계산과정의 소수점은 최종 단계에서 세 번째 자리 반올림

나. 반영비율 및 산출공식

전형	반영비율	교과 성적	산출 공식
특성화고교 출신자전형	90%	900점(최고점) ~ 0점(최저점)	1,012.5 - [112.5 × (평균석차등급)]

석차등급이 없는 자

1. 과목별 석차를 활용한 석차등급 산출(동석차는 인정하지 않음)

각 교과목별 석차에 동점자가 있는 경우 아래 공식에 의거 ①중간석차산출(A), 중간석차를 이용하여

②중간석차백분위(B) 산출, 백분위를 등급표에 의거 ③석차등급을 구함

① 중간석차(A): 석차 + (동점자 인원수 - 1) ÷ 2

② (중간)석차 백분위(B): (A ÷ 인원수) × 100

③ (중간)석차를 적용한 석차백분율에 의한 등급표

석차등급	1등급	2등급	3등급	4등급	5등급	6등급	7등급	8등급	9등급
석차백분율	4%이하	11%이하	23%이하	40%이하	60%이하	77%이하	89%이하	96%이하	100%이하

2. 석차등급 산출

$$\sum \left[\left(\frac{\sum (\text{반영교과목 석차등급} \times \text{반영교과이수단위})}{\sum \text{반영교과이수단위}} \right) \times \text{반영비율} \right]$$

※ 소수점 이하 점수: 모든 계산과정의 소수점은 최종 단계에서 세 번째 자리 반올림

평어만 있는자

1. 아래 기준에 의거 평어를 석차등급으로 환산하여 반영

평어	수	우	미	양	가
등급	2등급	4등급	5등급	6등급	9등급

2. 석차등급 산출

$$\sum \left[\left(\frac{\sum (\text{반영교과목 석차등급} \times \text{반영교과이수단위})}{\sum \text{반영교과이수단위}} \right) \times \text{반영비율} \right]$$

※ 소수점 이하 점수: 모든 계산과정의 소수점은 최종 단계에서 세 번째 자리 반올림

나. 출결상황 반영방법

1) 출결상황 반영비율 및 반영방법

» 출석: 전체학기 누적반영

» 결석: 전체학기 누적반영, 미인정(결석, 지각, 조퇴, 결과)만 반영/ 지각, 조퇴, 결과 3회 시 결석 1회로 처리

구분	반영비율	교과 성적	점수반영방법
특성화고교출신자전형	10%	100점(최고점) ~ 0점(최저점)	결석일수를 등급으로 환산하여 반영

2) 출결상황 반영점수

구분	1등급	2등급	3등급	4등급	5등급	6등급	7등급	8등급	9등급
결석일수	0~2일	3~5일	6~8일	9~12일	13~16일	17~20일	21~25일	26~30일	31일이상
반영점수	100	87.5	75	62.5	50	37.5	25	12.5	0

Ⅶ-3. 체육학과 실기고사

1. 일시 및 장소

일정 공지	전형 실시	장소
2024. 1. 17.(수) 16:00	2024. 1. 20.(토)	한림레크리에이션센터

2. 실기종목 및 배점

실기종목	종목별 배점	총점
지그재그런, 제자리멀리뛰기, 윗몸일으키기, 농구골밀숫	각 종목 150점 만점	600점

3. 종목별 배점표

종목	점수		150	141.25	132.5	123.75	115	106.25	97.5	88.75	80	0
	성별											
지그재그런(초)	남	31.5 이하	31.6 ~32.2	32.3 ~32.7	32.8 ~33.2	33.3 ~33.6	33.7 ~34.1	34.2 ~34.4	34.5 ~35	35.1 ~35.8	35.9 이상	
	여	34.3 이하	34.4 ~35.1	35.2 ~35.6	35.7 ~36.1	36.2 ~36.4	36.5 ~36.9	37 ~37.4	37.5 ~38.0	38.1 ~38.6	38.7 이상	
제자리멀리뛰기(cm)	남	285 이상	280 ~284	275 ~279	270 ~274	265 ~269	260 ~264	255 ~259	250 ~254	245 ~249	244 이하	
	여	230 이상	225 ~229	220 ~224	215 ~219	210 ~214	205 ~209	200~ 204	195 ~199	190 ~194	189 이하	
윗몸일으키기(회)	남	76 이상	73 ~75	70 ~72	68 ~69	66 ~67	64 ~65	62 ~63	59 ~61	56 ~58	55 이하	
	여	68 이상	64 ~67	62 ~63	60 ~61	58 ~59	56 ~57	54 ~55	52 ~53	50 ~51	49 이하	
농구골밀숫(회)	남	19 이상	18	17	16	15	14	13	12	11	10 이하	
	여	16 이상	15	14	13	12	11	10	9	8	7 이하	

4. 종목별 실시방법

가. 지그재그런

- » 고사장에 표시한 코스를 2바퀴 돕니다.
- » 출발방법은 스탠딩 스타트 법이며 자율출발합니다.
- » 1회 시기를 원칙으로 합니다.
- » 달리는 도중 표시물을 넘어뜨렸을 때에는 무효로 하며, 1회에 한하여 재출발합니다.
- » 결승선 통과 직전 넘어졌을 때 몸의 일부가 결승선에 닿으면 유효로 합니다.

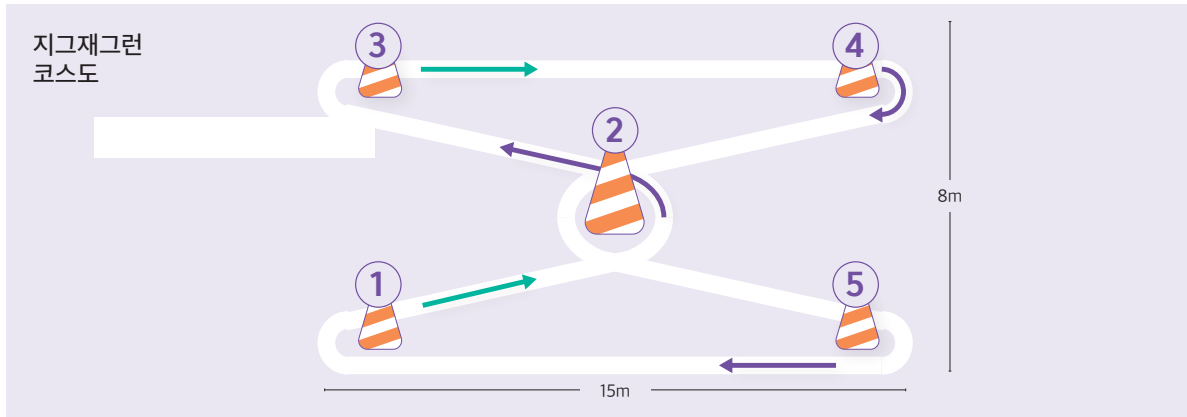

나. 제자리멀리뛰기

- » 구름판 위 제자리에서 모뎀발로 굴러 멀리 뛰어야 하며 한발로 굴러서는 안 됩니다.
- » 공중자세는 자유로이 합니다.
- » 이중구름은 무효이며, 1회 시기로 간주합니다.
- » 시기는 2회로 하며 좋은 기록을 반영합니다.
- » 1차시기에 만점 이상 점수 시 2차시기는 시행하지 않습니다.

다. 윗몸일으키기

- » 측정대에 앉아 고리에 발을 끼우고 무릎을 직각으로 굽힌 누운 자세에서 두 손을 머리 뒤로하여 깍지를 끼워 잡습니다.
- » 측정원의 “시작”이란 구령에 따라 수험생은 복근력만을 이용하여 상체를 일으켜 앞으로 굽히다가 팔꿈치가 무릎에 닿으면 다시 누운 자세로 복귀합니다.
- » 위와 같은 동작을 1분간 실시합니다.
- » 실시 도중 목뒤로 잡은 손이 떨어지거나 팔꿈치가 무릎에 닿지 않을 경우 횡수로 간주하지 않습니다.
- » 상체를 일으킬 때 몸을 앞, 뒤, 좌, 우로 흔들거나 반동을 이용해서는 안 되며, 누웠을 때 손등이 지면에 닿아야 합니다.

라. 농구골밑슛

- » 수험생은 농구공을 잡고 골대 밑 정해진 위치에 대기합니다.
- » 측정원의 시작신호와 함께 골밑슛을 30초간 시행합니다.
- » 수험생은 좌측 혹은 우측 방향에서 슛을 시도하며, 이후부터는 처음 시도한 방향(좌, 우측)의 반대 방향에서 번갈아 슛을 시도합니다.
- » 슛이 노골일 경우 좌우 관계없이 슛을 재시도 할 수 있습니다.
- » 공이 골대로부터 멀리 벗어날 경우 수험생 본인이 직접 가져와 정해진 위치에서 나머지 시간까지 골밑슛을 계속 시행합니다.
- » 슛 시도 후 바운딩 여부는 수험생 자유에 맡기나 워킹 바이얼레이션에 의한 슛 성공은 무효로 합니다.

Ⅷ. 지원자 유의사항

- ◆ 본 모집요강에 언급되지 않은 사항은 본교 입학전형관리위원회에서 정하여 시행함
- ◆ 본 모집요강의 내용을 정확히 확인·숙지하지 않아 발생하는 모든 불이익은 지원자 본인의 책임이므로 각별히 유의하여 불이익을 당하는 일이 없기를 바램
- ◆ 한국대학교육협의회는 개별 대학으로부터 관련 자료를 제출받아 이를 검색·분석하여 지원 방법을 위반한 자의 명단을 각 대학에 통보하고, 이를 통보받은 대학은 해당자의 입학을 무효로 함

1. 대학지원 방법

- 한림대학교에는 모집군별(가군, 나군, 다군) 1회씩 최대 3회 지원 가능
- ≫ 군별 모집을 실시하는 대학(교육대학 포함, 산업대학·전문대학 제외)에 지원하는 경우 최대 3회까지 지원 가능하며 동일 모집군에서는 하나의 대학에만 지원할 수 있음

2. 복수지원 관련 사항

가. 복수지원 허용범위

- ≫ 정시모집 대학(교육대학 포함, 산업대학·전문대학 제외) 중 모집 기간 군이 다른 대학 간 또는 한림대학교 내 모집 기간 군이 다른 경우 복수지원 가능

나. 복수지원 금지사항

- ≫ 수시모집 대학(산업대학, 전문대학, 교육대학 포함)의 합격자(최초합격자 및 총원합격자)는 정시 및 추가모집에 지원할 수 없음
- ≫ 정시모집에 있어서 모집 기간 군이 같은 대학(교육대학 포함)간 또는 한림대학교 내 모집 기간 군이 같은 모집단위 간 복수지원 금지
 - 산업대학, 전문대학은 모집 기간 군의 제한 없음

3. 정시모집 등록자의 복수지원 금지사항

- 가. 정시모집에 합격하고 등록(최초 등록 및 미등록 총원과정 중의 추가등록을 포함)한 자는 '추가모집'에 지원할 수 없음
- ≫ 정시모집 총원마감일 16:00 이전에 정시모집 등록을 포기한 자에 한하여 추가모집 지원 가능
- ≫ 산업대, 전문대는 정시모집 등록을 포기하지 않아도 추가모집 지원 가능

- 나. 대학의 입학전형이 종료된 후, 복수지원 위반사실이 전산자료 검색을 통해 확인될 경우 입학할 무효로 함

4. 합격자 발표

★ 한림대학교 입학 안내 홈페이지(admission.hallym.ac.kr)를 통해 합격자를 발표하며, 수험생은 합격여부를 조회해야 하는 의무가 있음

5. 이중등록 금지

- » 입학할 학기가 같은 2개 이상의 대학(산업대학, 전문대학, 교육대학 포함)에 합격한 자는 하나의 대학에만 등록(등록확인예치금 납부 포함)하여야 함
- » 다수의 대학에 등록(확인예치)금을 납부한 수험생은 지원 위반자로 처리하여 합격을 취소함
- » 합격한 대학에 이미 등록한 수험생이 타 대학에 총원합격 하여 그 대학에 등록하고자 할 경우에는 선 등록한 대학을 포기한 후, 총원합격대학에 등록하는 것을 원칙으로 함

6. 입학전형 부정에 대한 조치

★ 대입 지원에서 부정한 방법으로 지원하거나 이에 협조하여 공정한 학생선발 업무를 방해한 경우, 입학무효 및 별도의 처벌을 받을 수 있음

- » 입학전형에 사용된 전형자료에 주요사항이 누락, 허위, 위·변조 등 부정이 있다고 판단되는 경우에는 합격, 입학 및 졸업 후에도 입학허가를 취소할 수 있음
- » 상기의 사유로 입학이 취소된 경우에는 해당자가 납부한 등록금을 반환하지 아니함
- » 본교 및 타 대학에서 상기의 사유로 입학이 취소된 자는 입학이 취소된 날로부터 3년간 본교에 지원할 수 없음

7. 수능 성적자료 온라인 제공 동의

- » 본교에 지원하는 모든 수험생은 수능 성적자료 온라인 제공에 대한 동의를 한 것으로 간주함

8. 이의신청

- » 정성평가가 반영되는 모든 전형에 대하여 수험생은 이의신청을 할 수 있음
- » 체육학과 실기고사 녹화를 통한 실시간 이의신청 및 판독 가능

9. 기타

- » 입학전형자료(성적, 평가내용 등) 및 제출서류는 일체 공개 및 반환하지 않음
- » 고교졸업예정자가 본교 입학 시까지 졸업하지 못할 경우 합격 또는 입학이 취소됨

IX. 등록포기 및 환불 안내

※ 미등록 총원마감일 이후에 등록을 포기하는 경우, 대학에는 미충원 인원이 발생하고, 예비순위 합격자에게는 총원합격의 기회가 차단되어 결과적으로 다른 수험생의 입학기회를 박탈하게 됨

- » 정시모집 합격자가 총원합격자 발표기간 중 다른 대학의 총원합격 통보를 받은 경우 합격자는 등록을 원하지 않는 대학에 등록 포기 의사를 즉시 전달하여야 함
- » 정시모집 합격자가 본교에 등록을 마치고 등록을 포기하고자 할 경우, 반드시 정해진 기간 내에 등록포기 및 환불을 신청해야 함
- » 합격취소 및 등록포기에 따른 환불신청은 한림대학교 입학안내 홈페이지에서 가능함
- » 정시 등록금 납부자 중 등록을 포기하고자 하는 자는 반드시 기간 내에 등록포기 및 환불신청을 해야 하며 납부한 금액은 전액 환불됨
- » 등록포기 및 환불신청 완료 후에는 취소할 수 없으니 신중하게 신청

구분	내용
신청방법	홈페이지 신청
신청장소	한림대학교 입학안내 홈페이지 admission.hallym.ac.kr
신청기간	2024. 2. 13.(화) 16:00 ~ 2. 20.(화) 16:00까지
환불절차	① 한림대학교 입학안내 홈페이지에 접속하여 등록포기 및 환불신청 ② 신청자 정보 및 환불 계좌정보 확인 후 승인 ③ 환불(주말·공휴일을 제외한 3일 이내)
환불금액	납부한 등록금액 전액

X. 전형료

1. 전형료

전형		전형료			실 결제총액
		서류	실기	계	
일반전형	전체학과 (체육학과 제외)	29,500원	-	29,500원	29,500원
	체육학과	29,500원	35,000원	64,500원	64,500원
농어촌학생전형	전체학과 (체육학과 제외)	29,500원	-	29,500원	29,500원
	체육학과	29,500원	35,000원	64,500원	64,500원
특성화고교 출신자전형	전체학과	29,500원	-	29,500원	29,500원

2. 전형료 환불

가. 전형료 전액 환불: 다음에 해당하는 경우에는 접수수수료(4,500원)를 제외한 전형료 전액 환불

1) 대상자: 모든전형 지원자 중 기초생활수급자, 차상위계층, 한부모가족지원 대상자

» 원서작성 시 원서접수사이트에서 전형료 환불계좌를 입력하고, 접수완료 후 서류제출기간 내에 입학원서와 해당 자격증명서류를 제출한 지원자

2) 대상자별 제출서류

구분	제출서류	서류 발급 방법
공동	- 입학원서 1부	• 원서접수 사이트에서 출력하여 제출
기초생활수급자	- 수급자 증명서 1부	• 지원자 기준
차상위계층	- 아래서류 중 해당서류 1부 제출 • 차상위분인부담경감대상자 증명서 • 자활근로자 확인서 • 장애(아동)수당 대상자 확인서 • 장애인연금 대상자 확인서 • 차상위계층확인서	• 각 해당서류는 국민건강보험공단, 복지로, 정부24 등 인터넷 또는 관할 주민센터에서 발급 • 차상위계층대상자가 본인인 아닐 경우 가족관계증명서와 주민등록표등본 각각 1부씩 제출 (부 또는 모 기준)
한부모 가족	- 한부모가족 증명서 1부	• 지원자 기준

3) 제출처: (우)24252 강원특별자치도 춘천시 한림대학길 1 한림대학교 입학상담센터(대학본부 1층)

제출기간	제출방법	비고
2024. 1. 3.(수) 09:00 ~ 2024. 1. 8.(월) 17:00	등기우편 제출	2024. 1. 8.(월) 발송 소인까지 인정
	방문 제출	평일 9:00~17:00, 주말·공휴일 11:00~17:00

나. 전형료 일부 환불

- ▶ 체육학과 지원자 중 수험생의 귀책이 없는 사유(천재지변, 질병 또는 사고 등)로 입학전형에 응시하지 못한 경우 해당 고사일 기준 3일 이내에 증빙서류를 제출하고 「고등교육법 시행령」 제42조의3 제2항에 의거하여 본교가 인정한 지원자

해당전형	대상학과	환불금액	환불기간
일반전형, 농어촌학생전형	체육학과	35,000원	합격자 발표 후 일주일 이내

다. 전형료 비례 환불

- 1) 본교는 「고등교육법」 제34조의4 제5항 및 「고등교육법 시행령」 제42조의3에 따라 입학전형 관련 수입·지출에 따른 잔액이 발생될 경우, 2024년 4월 30일까지 응시한 사람이 납부한 입학전형료에 비례하여 반환할 예정임
- 2) 입학전형료 반환방법은 원서접수 시 아래의 방법 중 하나로 선택하여야 함
 - ▶ 반환대상자가 인터넷 원서 접수 시 입력한 금융기관의 환불계좌로 이체
 - ▶ 대학에 직접 방문: 반환방법 추후 공지
- 3) 반환방법 중 금융기관의 환불계좌 이체인 경우에는 금융기관 전산망을 이용하는 비용을 차감하고 반환함. 단, 금융기관 전산망 이용하는 비용이 반환할 금액 이상이면 반환하지 않음

라. 유의사항

- ▶ 체육학과 지원자로 실기에 응시하여야 하나 타 대학과 전형일 중복, 단순 변심 등의 이유로 결시, 한 종목 이상 불참 또는 부정행위를 한 자는 전형료를 환불하지 않음
- ▶ 원서접수 시 입력하는 전형료 환불계좌는 입출금이 자유로운 본인 또는 보호자의 계좌번호를 입력함. 미입력 및 입력 오류로 인해 발생하는 불이익은 지원자 본인의 책임임

XI. 학사안내

신입생 장학금

- ※ 2023년 5월 기준으로 변경될 수 있으며, 변경 시 홈페이지를 통해 별도 공지 예정
- ※ 장학금 관련 문의(국가장학금: 033-248-1062, 교내장학금: 033-248-1063)
- ※ 의예과, 간호학과는 한림미래인재장학금, 한림비전인재장학금 수혜대상이 아님

1. 입학성적 우수 장학금

장학금명	선발기준	장학금액	선발인원	
한림 미래인재 장학금	A	<ul style="list-style-type: none"> 정시모집 합격자로 수능 3개 영역 등급의 합 5등급 (한국사, 제2외국어 제외) 	<ul style="list-style-type: none"> 수업료 전액 8학기 기숙사비 전액 8학기 도서구입비 학기당 180만원 	해당자 전원
	B	<ul style="list-style-type: none"> 정시모집 합격자로 수능 2개영역 등급의 합 3등급 (한국사, 제2외국어 제외) 	<ul style="list-style-type: none"> 수업료 전액 8학기 	
	C	<ul style="list-style-type: none"> 정시모집 합격자로 수능 국어, 영어, 수학 중 1개 영역 1등급 (인문대, 사회대, 경영대, 글로벌학부, 미디어스쿨, 미래융합스쿨) 정시모집 합격자로 수능 영어, 수학(확률과 통계), 과학(2과목 평균) 중 1개 영역 1등급 * 단, 수학(미적분, 기하)인 경우 2등급 이내 (자연대, 정보대, 반도체·디스플레이스쿨, 융합과학수사학과) 	<ul style="list-style-type: none"> 수업료 전액 2학기 	
한림 비전인재 장학금	A	<ul style="list-style-type: none"> 학생부 반영 3개 교과 평균 등급의 합이 8등급 이내로 전형 총점 상위자 	<ul style="list-style-type: none"> 수업료 전액 8학기 	12명 내외
	B <학생부교과>	<ul style="list-style-type: none"> 학생부교과전형 합격자로 학생부 반영 3개 교과 평균 등급의 합이 9등급 이내로 전형총점 상위자 	<ul style="list-style-type: none"> 수업료 전액 4학기 	20명 내외
	B <학생부종합>	<ul style="list-style-type: none"> 학생부종합전형 합격자로 학생부 상위 3개 교과 평균 등급의 합이 9등급 이내로 전형총점 상위자 	<ul style="list-style-type: none"> 수업료 전액 4학기 	12명 내외
	C	<ul style="list-style-type: none"> 학생부 국어, 영어, 수학, 사회, 과학 중 1개 교과 평균 2등급 이내로 전형총점 상위자 	<ul style="list-style-type: none"> 수업료 전액 2학기 	10명 내외
한림 메디컬인재 장학금	수시 <의예과>	<ul style="list-style-type: none"> 학생부 반영 4개 교과 평균 등급의 합이 4.4등급 이내로 전형 총점 최상위자 	<ul style="list-style-type: none"> 수업료 전액 12학기 기숙사비 전액 12학기 도서구입비(학기당) 90만원 	1명
	수시 <간호학과>	<ul style="list-style-type: none"> 학생부 반영 4개 교과 평균 등급의 합이 7등급 이내로 전형 총점 최상위자 	<ul style="list-style-type: none"> 수업료 전액 8학기 기숙사비 전액 8학기 도서구입비(학기당) 90만원 	1명
	수시 <학생부교과 _간호학과>	<ul style="list-style-type: none"> 학생부 반영 4개 교과 평균 등급의 합이 8등급 이내로 전형 총점 최상위자 	<ul style="list-style-type: none"> 수업료 전액 8학기 	1명
	수시 <학생부종합 _의예과>	<ul style="list-style-type: none"> 학생부 반영 4개 교과 평균 등급의 합이 6등급 이내로 전형 총점 상위자 	<ul style="list-style-type: none"> 수업료 전액 12학기 	2명

장학금명		선발기준	장학금액	선발인원
한림 메디컬인재 장학금	수시 <학생부종합 간호학과>	•학생부 반영 4개 교과 평균 등급의 합이 10등급 이내로 전형 총점 최상위자	•수업료 전액 8학기	1명
	정시 <의예과 A>	•수능 4개 영역 등급의 합이 4등급 이내로 전형 총점 최상위자(탐구 2과목 평균)	•수업료 전액 12학기 •기숙사비 전액 12학기 •도서구입비 학기당 180만원	1명
	정시 <간호학과 A>	•수능 3개 영역 등급의 합이 5등급 이내로 전형 총점 최상위자(탐구 2과목 평균)	•수업료 전액 8학기 •기숙사비 전액 8학기 •도서구입비 학기당 180만원	1명
	정시 <의예과 B>	•수능 4개 영역 등급의 합이 4등급 이내로 전형 총점 차상위자(탐구 2과목 평균)	•수업료 전액 12학기 •기숙사비 전액 12학기 •도서구입비 학기당 90만원	1명
	정시 <간호학과 B>	•수능 3개 영역 등급의 합이 5등급 이내로 전형 총점 차상위자(탐구 2과목 평균)	•수업료 전액 8학기 •기숙사비 전액 8학기 •도서구입비 학기당 90만원	1명
한림 특성화인재 장학금		•특성화고교전형 합격생으로 학생부 반영 3개 교과 평균 등급의 합이 7등급 이내로 전형 총점 상위자	•수업료 50% 4학기	3명
한림케어 장학금		•한림케어1전형 합격생으로 전형 총점 상위자 (전 모집단위)	•기숙사비 전액 8학기	5명
한림 글로벌학부 장학금	A	•외국어특기자전형 합격생 중 전형 총점 최상위자	•수업료 전액 8학기 •기숙사비 전액 2학기 •도서구입비 학기당 90만원	1명
	B	•외국어특기자전형 합격생 중 전형 총점 차상위자	•수업료 전액 4학기 •기숙사비 전액 2학기	1명
	C	•외국어특기자전형 합격생 중 전형 총점 A등급, B등급 다음 상위자	•수업료 전액 2학기 •기숙사비 전액 2학기	1명
	D	•상기 A, B, C등급 해당자를 제외한 외국어특기자전형 합격생 전원	•기숙사비 전액 2학기	22명 내외
한림글로벌인재장학금		•어학 성적이 우수한 학생으로 다음의 조건에 만족하는 자 (의예과 제외, 글로벌학부는 영어만 해당) - TOEIC: 930점 이상(글로벌학부 950점 이상) - TOEFL: CBT 253점, PBT 607점, IBT 102점 이상 - New TEPS: 486점 이상 - JLPT: N1 이상 - JPT: 715점 이상 - HSK: 5급 이상 - TORFL: 3단계 이상	•수업료 전액 1학기	해당자 전원

2. 특기장학금

장학금 명칭	선발기준	장학금액	선발인원
체육특기장학금	•체육특기자전형 합격생	•수업료 전액 8학기	합격생 전원

3. 한림가족장학금

장학금 명칭	선발기준	장학금액	선발인원
한림형제자매장학금	•직계 존비속 또는 형제자매 2명 이상이 본교에 동시 재학 중인 학생(장학금 수혜는 입학연도가 늦은 학생에게 부여함)	•동시 재학기간 내 수업료 50% 8학기	전 모집단위
한림동문장학금	•본교 학부를 졸업한 동문의 자녀	•수업료 50% 1학기	

※ 장학금 중복 수혜 불가(2가지 이상 장학금 조건을 만족할 시, 상위 장학금을 수여. 단 외국어특기자전형의 경우 한림글로벌학부장학금D와 한림글로벌인재장학금은 중복수혜가능)

※ 수시 학생부 반영 교과목: 학생부교과(교과우수자)전형 기준(의예과: 국어, 수학, 영어, 과학)

※ 수시 합격생 중 특성화고교, 산업수요맞춤형고등학교, 체육고등학교, 예술고등학교 출신학생의 경우 한림 특성화인재 장학금만 해당

※ 지급기간이 2학기 이상인 장학금은 수혜기간 소정의 학점을 취득하고, 일정 성적 및 자격조건을 유지해야 함 (장학유지조건: 의예과 18학점, 그 외 나머지 학과 15학점)

※ 재학기간 중 계속 지급기준을 충족하지 못하는 경우에는 장학금을 지급하지 않으며, 기준 성적을 회복한 경우 수업료만 다시 지급함.

단, 지급기간이 2학기인 장학금은 1학기 성적이 장학기준을 충족하지 못할 경우 2학기 장학수혜대상자 자격상실

※ 한림비전인재장금, 한림메디컬인재장학금 수시 선발기준은 학생부성적산출기준으로 1학년 1학기 ~ 3학년 1학기 이수한 교과목 이수단위 합이 40단위 이상인 자만 해당(진로선택교과 포함)

※ 한림미래인재, 한림비전인재 장학금 대상학과 중 글로벌학부는 학생부종합전형 지원자만 해당됨

4. 국가장학금

» 신입생장학금과는 별개로 한국장학재단의 국가장학금을 반드시 신청하기 바라며, 국가장학생으로 선발될 경우 학자금지원구간별 일정액의 장학금을 등록금 범위 내에서 지원함

5. 관련문의

» 국가장학금: 한국장학재단(<https://www.kosaf.go.kr>) ☎ 1599-2000

» 교내장학금: 한림대학교 학생지원팀 ☎ 033-248-1062

기숙사

1. 학생생활관 입사 인원(재학생 포함) 및 입사관리비

(2023년 기준, 단위: 명, 천원)

구분	1관	2관	3관 *자율	4관	5관 *자율	6관 *자율	7관	8관	비고	
실당 인원	3인실			2인실						
입사 인원	계(2,716)	699	177	174	186	186	186	122	986	*자율: 24시간 상시 출입 가능한 기숙사
	남(1,071)	294	177	57	-	-	186	-	357	
	여(1,645)	405	-	117	186	186	-	122	629	
입사 관리비	4개월 (수업기간)	630	724				942	1,202		
	방학중이용 (1박당)	6	방학 중 미운영				11	5박 이상 이용 가능		

2. 학생생활관 사용기간

사용기간	신청	신청 및 혜택
8개월(1, 2학기)	연 초 1회 *신청 권장	- 관 우선배정, 관 이동 없이 계속 사용(관내 호실 이동 있음) - 입사관리비는 학기별(1학기/2학기)로 나누어 납부
4개월(수업기간)	연(학기별) 2회	

3. 입사 선발 기준: 학생생활관 정규 신청기간 내 신청자 전원 입사 가능

신입생	재학생			계
	2학년	3학년	4학년	
신청자 전원	신입생 신청자 전원을 제외한 잔여인원(학기별 약 1,500여명)			2,716명

4. 외국어관(3관, 외국어 사용 전용 기숙사) 운영

- >> 학생생활관 입사 선발기준과 동일한 기준으로 선발
- >> 외국인과의 룸메이트 배정으로 교환학생들과의 공동생활을 통한 언어 습득 및 글로벌 문화체험
(단, 언어권별 외국인 학생수에 따라 부득이하게 내국인 학생과 룸메이트가 될 수 있음)

5. 정주대학(RC) 특별교과 운영

공동체 생활을 통한 **협동심, 리더십 함양 및 의사소통능력 증진**

세부 프로그램	주요 내용	운영시기
커뮤니티 활동	취미, 학습, 스포츠 등 다양한 주제를 팀별로 선정·기획하여 활동하는 팀 커뮤니티	전 학기 (1, 2학기/ 동·하계방학))
공모전	영상제작, 사진촬영, 아이디어 등의 주제로 자기개발 능력 및 창의성을 향상하며 캠퍼스를 탐색하는 공모전 활동	

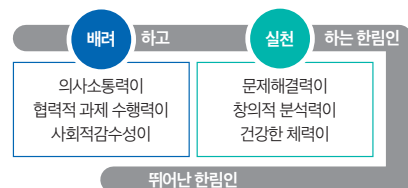

6. 문의: 학생생활관 ☎ 033-248-3601~2

소속변경(전과), 복수전공, 교직과정, 전공선택, 전공별 학위명

※ 자세한 내용은 한림대학교 홈페이지(www.hallym.ac.kr) > 대학생활 > 학사안내 메뉴 참고

※ 학사 관련 문의: 각 단과대학 교학팀 및 학과행정실로 문의

1. 소속변경(전과)

소속 스쿨, 학부 및 학과(또는 전공)에서 다른 스쿨, 학부 및 학과(또는 전공)로 변경하는 제도
(사례 1) 소속변경 - 사회학과로 입학한 학생이 심리학과로 소속변경 가능

가. 신청자격

» 소속변경: 2학년 이상

» 자격 및 횟수 제한: 없음

- 전 학과 재학생(의과대학, 간호대학 제외): 의과대학, 간호대학 소속변경 불가
- 의과대학, 간호대학 재학생: 타 학과로의 소속변경 불가

나. 선발인원

» 학생의 희망에 따라 선발하되 소속변경 신청인원이 제1전공자를 포함하여 입학정원 및 기준정원의 120% 이상일 경우에는 120% 이상에서 학과 자율로 결정

2. 복수전공

소속 학부, 학과 또는 전공(이하 제1전공)이외에 타 학과(학부, 전공) 소정의 학점을 이수하면
제1전공과 복수전공이 병행 표기된 학위를 취득하는 제도

가. 이수대상: 2017년 이후 입학생은 반드시 복수전공 이수(2학년부턴 이수 가능)

(단, 의과대학 소속 학생, 간호대학 소속 학생, 글로벌학부 소속 학생, 외국인전형입학생, 편입학생, 체육특기자, 교직과정 이수학생 및 2016학년도 이전 입학한 학생은 복수전공 이수 의무 없음)

나. 대상학과(전공): 의과대학, 간호대학을 제외한 모든 학과

다. 선발인원: 학생의 희망에 따라 선발하되 신청인원이 입학정원 및 기준정원의 120% 이상일 경우에는 120% 이상에서 학과 자율로 결정

3. 교직과정

가. 교직과정 설치현황 및 인원

설치학과(부) 및 전공	자격종별	표시과목	승인인원
철학전공	중등학교정교사(2급)	철학	3
심리학과	전문상담교사(2급)	-	3
식품영양학과	영양교사(2급)	-	4
간호학과	보건교사(2급)	-	8

나. 교직과정 선발

- 교직과정 신청: 1학년 2학기(12월초 통합정보시스템에서 신청)
- 선발방법: 신청자 중 학과(부)별 승인 인원 범위 내에서 성적 및 인성, 적성 등을 고려하여 선발

다. 관련 문의: 일송자유교양대학 교학팀 교직과정 담당 ☎ 033-248-2759

4. 전공 선택

가. 전공 선택 시기

전공을 선택하기 위해서 최소 1년 동안 탐색할 수 있는 시간을 갖게 하며,
두 번째 학기 말 소정기간에 자신의 모집단위 내의 전공 중에서 반드시 하나의 전공을 선택해야 함

나. 모집단위별 전공 선택 시기와 기준정원

대학, 스쿨	모집단위	입학정원	전공	기준 정원	전공선택시기
인문대학	인문학부	110	국어국문학전공	33	2학년 진급 시
			철학전공	30	
			사학전공	47	
사회과학대학	사회복지학부	59	사회복지학전공	49	
			노인복지학전공	10	
경영대학	경영대학	157	경영학과	118	
			금융재무학과	39	
자연과학대학	언어청각학부	65	언어병리학전공	32	
			청각학전공	33	
정보과학대학	소프트웨어학부	172	빅데이터전공	기준정원 없음	
			콘텐츠IT전공		
			스마트IoT전공		
	인공지능융합학부	90	AI의료융합전공		
			시로봇융합전공		
			시기술경영융합전공		
데이터사이언스학부	60	데이터테크전공			
		임상의학통계전공			
		디지털금융정보전공			
글로벌융합대학	글로벌학부	29	글로벌비즈니스전공	29	
	융합과학수사학과	40	융합과학수사학과	40	
미디어스쿨		84	언론방송융합미디어전공	기준정원 없음	
			디지털미디어콘텐츠전공		
반도체·디스플레이스쿨		65	반도체전공		
			디스플레이전공		
미래융합스쿨		45	디지털인문예술전공		
			융합관광경영전공		
			의약신소재전공		
			융합신소재공학전공		

다. 전공 배정 기준: 학생의 희망에 따라 배정하되 신청인원이 기준정원의 120% 이상일 경우에는 120% 이상에서 학과 자율로 결정(단, 스쿨의 전공 배정은 학생의 희망에 따라 배정함)

5. 전공별 학위명

구분	학위종별	해당학과
학사학위	문학사	인문학부(국어국문학전공, 철학전공, 사학전공), 영어영문학과, 중국학과, 일본학과, 러시아학과, 심리학과, 사회학과, 사회복지학부(사회복지학전공, 노인복지학전공), 언론방송융합미디어전공, 디지털미디어콘텐츠전공, 광고홍보학과, 청소년학전공, 디지털인문예술전공
	법학사	법학과
	행정학사	정치행정학과
	경제학사	경제학과
	경영학사	경영학과, 금융재무학과
	이학사	화학과, 생명과학과, 바이오메디컬학과, 환경생명공학과, 식품영양학과, 청각학전공, 언어병리학전공
	공학사	융합과학수사학과, 반도체전공, 디스플레이전공, 빅데이터전공, 콘텐츠IT전공, 스마트IoT전공, 융합신소재공학전공
	체육학사	체육학과
	의학사	의학과
	간호학사	간호학과
	국제학사	글로벌학부(글로벌비즈니스전공, 문화산업전공, 한국학전공)
	통번역학사	글로벌학부(한중통번역전공)
	국제통상학사	한중비즈니스전공
	융합관광경영학사	융합관광경영전공
	융합이학사	데이터테크전공, 의약신소재전공, 임상의학통계전공, 디지털금융정보전공
	일송교양학사	자유교양전공
	인공지능융합학사	인공지능융합학부(AI의료융합전공, AI로봇융합전공, AI기술경영융합전공)
	기후변화융합학사	기후변화융합전공
	융합학사	글로벌융합인문학전공, 스타트업비즈니스전공, 바이오헬스케어융합전공, AI빅데이터정밀의료융합전공, 디지털헬스케어융합전공, 글로벌협력전공, 공공인재융합전공, 자기설계융합전공

교 통

무료셔틀버스

» 학기 중 춘천역(한림대역), 시외버스터미널 상시 운행: 한림대학교 대표 홈페이지 확인

대중교통

» 배차간격과 운행시간은 터미널 및 기차역 사정에 따라 달라질 수 있음

1. 시외버스

» 서울 → 춘천

승차	배차간격	운행시간(첫차~막차)	소요시간
동서울터미널(강변역)	15~40분	06:15~23:40	1시간 10분
서울경부(고속터미널역)	50~130분	06:50~21:00	1시간 30분
잠실역	60~90분	07:20~21:30	1시간 20분

» 경기 → 춘천

승차	배차간격	운행시간 (첫차~막차)	소요시간
성남종합터미널	60~120분	07:10(월, 금)~19:35 09:05(화~목)~19:35	1시간 30분
수원터미널	60~150분	07:40~19:20	1시간 50분

2. 경춘선 전철: 서울(상봉, 용산) → 춘천역(한림대역)

	구분	첫차	막차	소요시간
전철	서울(상봉)→춘천역(한림대역)	05:10	23:16	1시간 20분
ITX 급행전철	서울(용산)→춘천역(한림대역)	06:00	22:48	1시간 20분(용산) 1시간(청량리)

*문의: 한국철도공사 ☎ 1544-7788

3. 시내버스: 춘천역(한림대역) → 한림대학교

승하차 위치	버스 노선번호
한림대학교 정문 앞	12, 300

4. 참고사항

» 대중교통(시외버스, 전철) 시간은 2023년 5월 기준이며, 일부 내용이 변경될 수 있으므로 해당 홈페이지를 참조하여 주시기 바랍니다.

» 본교에서 학기 중 운행하는 무료시내셔틀버스(시외버스터미널, 한림대역)를 이용하면 시외버스와 전철 이용이 편리합니다.

» 학기 중 춘천 시내 무료셔틀버스는 학생의 수요에 따라 운행 대수가 조정될 수 있습니다.

국제 교류 프로그램

한림대학교는 전 세계 56개국, 211개 명문 대학과 학술교류 협정을 맺고 있으며, 활발한 교환학생 프로그램을 통해 매년 200여 명의 국내·외 학생들이 글로벌 한림에 참여하고 있습니다.

<한림대학교 국제교류 현황>

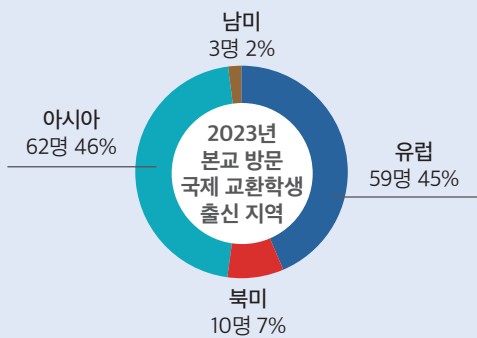
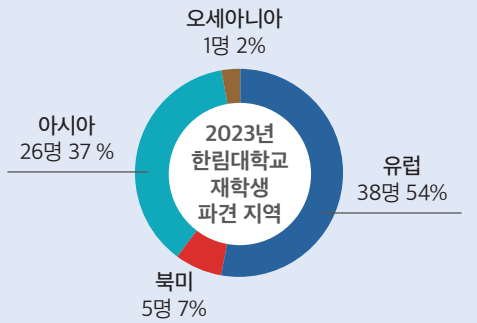
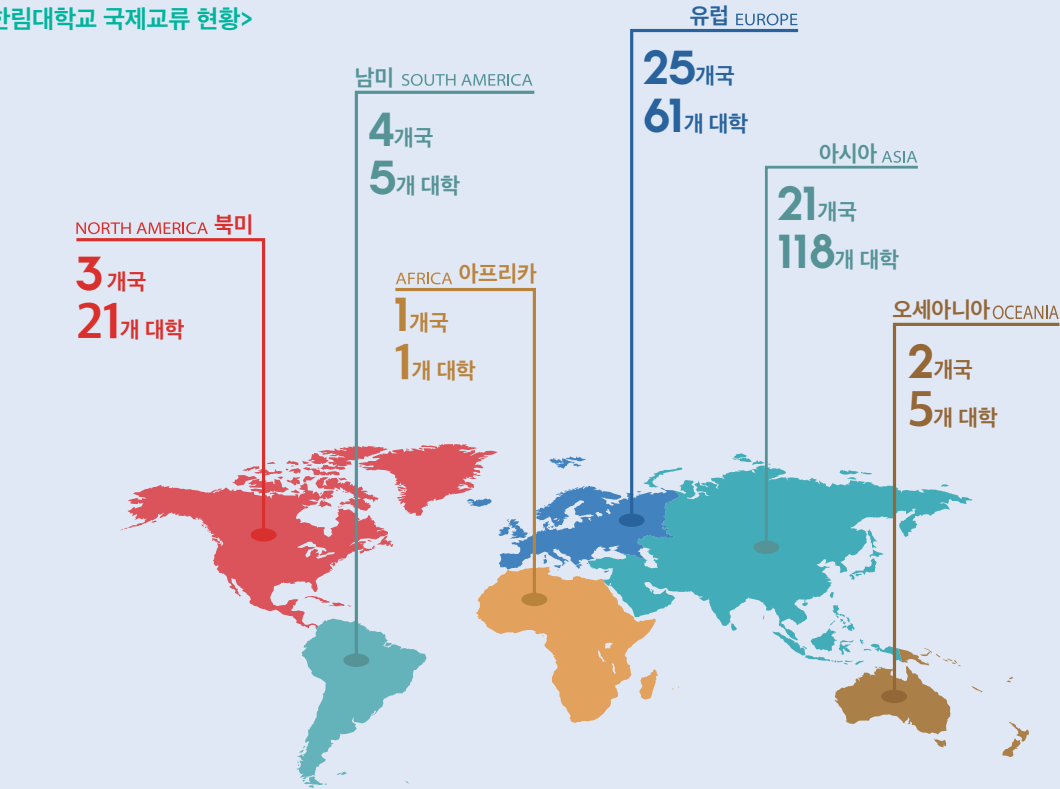

2023년 1학기 외국어관 거주자

한국학생 **128**명 외국인학생 **49**명⁺

교환학생

교환학생 프로그램은 최대 두 학기 동안 외국대학에서 현지 학생과 동일하게 공부하며 우리 대학의 학점으로 인정받는 제도입니다. 교환학생 협정에 따라 학생들은 본교에만 학비를 납부하고 외국대학에는 납부하지 않으므로, 경비 부담 없이 외국의 대학을 경험할 수 있습니다.

단기연수

여름방학, 겨울방학 기간 동안 미국, 캐나다, 호주, 일본, 중국의 해외 교류대학에서 어학연수 및 현지 문화 체험이 기회를 제공합니다. 외국어 능력과 글로벌 경험을 통해 글로벌 리더로서의 역량을 키워가고 있습니다.

해외현지교육

인문대학 및 글로벌학부에서는 전공별 학기제 Study Abroad Program을 운영하여 체계적인 외국어교육은 물론, 지역 전문가로 성장할 수 있도록 전공에 특화된 국제화 프로그램을 운영하고 있습니다.

외국어 기숙사(3관 외국어관)

한림대학교 기숙사 외국어관에는 전 세계에서 온 다양한 국적의 학생들이 생활하고 있습니다. 재학생은 영어, 일본어, 러시아어, 중국어를 선택하여 해당 국가의 외국인 교환학생과 함께 지내게 되므로 외국에 나가지 않고도 캠퍼스 안에서 국제화를 경험하며 다양한 국적의 친구들과 교류하며 글로벌 네트워크를 형성할 수 있습니다.

교내 연락처

1. 주요 민원부서(☎ 033-248-내선번호)

담당업무	부서명	내선번호
전과, 복수전공, 수업 등 학사안내	교무팀	1013~1015
휴학, 복학, 장학금, 학자금대출 안내	학생지원팀	1062~1065, 1071
학생생활관(기숙사) 안내	학생생활관	033-248-3601~2
통학버스 안내	통학버스 사무실	3963

2. 단과대학 교학팀(☎ 033-248-내선번호)

구분	내선번호
인문대학 교학팀	1500
사회과학대학 교학팀	1700
경영대학 교학팀	1800
자연과학대학 교학팀	2000
정보과학대학 교학팀	2301
의과대학 교학팀	2501
간호대학 교학팀	2710
글로벌융합대학 교학팀	2481
통합스쿨 교학팀	3551

3. 스쿨, 학과(부) 행정실(☎ 033-248-내선번호)

대학, 스쿨	학과(부), 전공	내선번호	대학, 스쿨	학과(부), 전공	내선번호	
인문대학	인문학부	국어국문학	1510	자연과학대학	식품영양학과	2130
		철학	1550		언어정각학부	2210
		사학	1570		체육학과	2250
	영어영문학과	1530	정보과학대학		소프트웨어학부	빅데이터 콘텐츠IT 스마트IoT
	중국학과	1590		인공지능융합학부		AI의료융합 AI로봇융합 AI기술경영융합
일본학과	1610	데이터사이언스학부			데이터테크 임상의학통계 디지털금융정보	2306~7
러시아학과	1630		의과대학	의예과	2501	
사회과학대학	심리학과	1720	간호대학	간호학과	2710	
	사회학과	1740	글로벌융합대학	글로벌학부	1880	
	사회복지학부	1760		융합과학수사학과	1980	
	정치행정학과	1780	미디어스쿨	언론방송융합미디어 디지털미디어콘텐츠	3552~4	
	광고홍보학과	1949		반도체· 디스플레이스쿨	반도체, 디스플레이	3555
	법학과	1950	미래융합스쿨		디지털인문예술, 융합관광경영, 의약신소재, 융합신소재공학	3556~7
경제학과	1810					
경영대학	경영학과	1830				
	금융재무학과	1850				
자연과학대학	화학과	2070				
	생명과학과	2090				
	바이오메디컬학과	2110				
	환경생명공학과	2150				

앞으로 펼쳐질 4차 산업혁명시대,
한림대학교가 AI 융합교육과 복수전공으로
당신의 꿈을 마음껏 펼칠 수 있도록 응원합니다.



www.hallym.ac.kr

t. 033. 248. 1302~1316

f. 033. 255. 7171

e. admission@hallym.ac.kr

강원특별자치도 춘천시 한림대학길1 대학본부 1층 입학상담센터

